泰東日報

每日出二大張半（逢星期壹出一大張半）

發行人阿部廣吉　編輯人李洪福　印刷人李洪福

本報創刊西歷一九〇八年　社址大連市奥町八十五番地　電話社長室四五二四營業局八〇九二廣告部八〇〇九　編輯局八〇九二

價目　本埠零售每份五分每月壹元三角　外埠每月壹元四角五分半年八元四角全年十六元六角以上俱以現大洋本位計算　廣告每行（五號字十三字）一日刊費壹元指定特別地位加倍長期另議

日軍於前日午後完全佔領豐潤
高田平賀兩部隊奇動

【山海關十六日國通電】日軍高田部隊與平賀部隊兩相協力、於激戰之後、至午后五時四十分遂完全占領豐潤城矣、

灤西地區一帶之華軍已陷不可收拾之亂境

【山海關十七日國通電】日軍爲確保長城線、進入關內、以追擊華軍、現正在急進之中、已完全俯瞰平津矣、即高田部隊、於十六日午後五時四十分入於豐潤城、而由喜峰口前進之服部部隊、現正在掃蕩三屯營附近之華軍、松田部隊、亦與協力、以斷華軍之背後、迫於興城鎮、至於平賀部隊、於本日正午占領開平、當即、如斯入城灤西地區一帶之華軍、各處受日軍之猛擊、現已陷於不可收拾之混乱、此外唐山方面、因中國反逆軍、已有內亂之朕兆、據觀其危機、刻已迫於眉睫矣、一方北平之中國官公署、有依據反蔣派之乎、悉數爆破之計劃、故平津有力者、均往漢口避難云、

華方果欲交涉停戰必須先披瀝其誠意
日軍部中央部所持意向

【東京十七日國通電】日本軍部中央部、對於中國側停戰交涉問題之意向、大体如次、中國側有向某方面請求停戰說之情報、惟有無誠意、頗屬疑問、第一中國第一線之部隊、現在尚繼續執拗之挑戰、華北軍憲仍頒發關於抵抗乃至決戰攻擊等之命令、以爲對此之部署、第二停戰云者、應以軍隊擔相互之責任者、按照最確實方法、堂堂正々以行交涉、茲其責任者、尚未能認清、不過第三者無條理方面以口實之請求而已、由此觀之、中國側停戰交涉之策動、不無因緩和日軍之銳鋒、而爲一時的方便計、此任誰所不能保証者、然而已明瞭現下窮境之中國當局、達觀東亞之大局、以一大勇斷、從速清算無益之抗日、頗思爲急務中之急務也、日本方面所謂停戰交涉以前、不得不先求披瀝中國方面之誠意云、

津謠熾烈

【新京特派員十七日電】平津因日軍之進出、以致物情騷然、謠傳頻仍、近來於一般間所盛傳者、謂日本之天津駐屯軍、將於十五日以在海光寺演習之機、謀佔領天津、該風說至十五日未實現、遂又相傳云將延期至十六日或十七日實行、

唐山日內可攻下
華軍在石匣鎮密雲間築有堅固陣地禦日軍

【山海關十七日國通電】對於日滿兩軍之進擊、在灤西與南部唐山之線、殆不見華軍踪跡、而丁强軍、目下向唐山繼續前進、預定於今明日中入城、唐山市內、現已揭揚日滿國旗、並築造歡迎日滿軍之牌坊云、

故日軍之佔密雲尚需時日

【錦州十六日國通電】綜合情報、西〇關正面之敵、據極堅固之陣地、掘有十重二十重之戰壕、以迎擊日軍、西〇關以田中部隊、担任中央、川原部隊、担任右翼、鈴木部隊、担任左翼、與之激戰、到處激戰、昨日夕刻之激戰、在石匣鎮密雲之中間前朝都庄、有敵之大部隊、故到密雲尚需相當之時日云、

丁强軍進攻未已
司令部已移於灤州

【山海關十六日國通電】丁强軍將灤東華軍擊退後、於十五日午后又開始追擊、迄十六日現在尚在猛進中、因華軍將灤河鐵橋破壞、故由昌黎乘臨時列車擬赴前線之丁强司令福、因黑暗與鐵路之破壞、不得已遂於午后九時半一度返回、但於十六日朝由昌黎發、總司令部已移於灤州、現下向〇〇進擊中云、

平賀部隊已迫南山

【山海關十七日國通電】日軍平賀部隊之一部、在開平南方之南山、與華軍肉搏、目下正在激戰之中、大約今明日中、當可佔領南山云、

天津市民傾向王道治政

【山海關十七日國通電】天津達到當地之情報稱、天津市民、不信任中央政府、而羨慕滿洲國王道政治之聲逐漸增、對於天津駐屯日軍中村司令官提出書翰、請求從速推倒中央勢力、以布王道政治之、

北平政委會將正式成立

【天津十七日國通電】行政院駐平政務整理委員會今日黃郛之到平、行將正式成立同委員會秘書處長內定何其鞏、財政處長內定王克敏、政務處長以黃紹雄爲有力云、

時論
「打倒藍衣社」　笑水

一、晨起閱報、「藍衣社陰謀暴露」、駭人觀聽之新聞、突觸眼簾、據報載該社由老蔣所操縱、係爲暗殺團體、目的在除蠶異己云云、然乎？否乎？余非個中人、固不得而知也、

二、果如所報之消息、事實不誣、誠屬利令智昏、倒行逆施之行爲也、卑鄙齷齪、不學無術、竊爲作俑者所不取、「牛鬼蛇神」、政治前途、愈趨黑暗、大抱悲觀矣、

三、「陰謀暗殺」、弱者圖報心切之舉動、兒童伎倆、不足爲數、磊々落々之大丈夫、當當正正之政治家、言論行動、舉措進退、猶如日月之食、共仰共見、如是處世、論其人格始有宗孚之望、言其施政、漸登昇平之途、設若甘居下流、自暴自棄、「國人皆曰可殺」、試問何顏生存於天地之間耶？

四、「知己知彼」、軍事家行軍之秘訣也、準此以進、如操左券、「納諫任賢」、政治家施政之典範也、推心置腹、政無不舉、若一意孤行、期々除盡異己之是謀、顧我者生、逆我者死、奚啻作繭自縛、秦檜之陰險、張邦昌之兇惡、中國何需乎？人民何必愛戴此人面獸心之豬乎？

五、當此天災人禍、內憂外患之際、群策群力尙虞難以擁護此大好河山、倘再支離破碎、殘害賢能、非論落於萬劫不復之地獄、於心弗忭、不解是何居心、奸詐陰險、妄殺無辜、縱然願望達到目的、德望才能是否造成清一色之局面、倘屬疑問、「不嗜殺人者能一之」、請三致意焉、

六、風雨飄搖、國勢阽危、人心慌々、治安堪虞、此非中國之現象乎？可云千鈞一髮、稍縱即逝之局面、執政柄、創大業者、發揮妙腕、挽回狂浪、惟今之要著、高瞻濶步、治國安民遠大之是謀、切切不可嫉人成功、妄自尊大、自遺伊戚、「好大喜功爲禍、禮賢下士爲懷」、趙爾巽曾以此意遺書張作霖、以諷該社之人、反覆思之、殷鑑不遠、可不畏乎？

七、今且無論該社之宗旨如何？目的何屬、專事對內？抑兼行對外？總而言之、卑鄙手段、鬼祟行爲、既違政治家之風範、復不適宜處理異常事業之步驟、「此路不通」、袁世凱之往事、大可借鑑、建立勳業、光耀目標、顯然色彩、始能化險爲夷、逐步承平、「鑽穴隙相窺」、盜竊行徑、不磊落、不當正、縱登大雅之堂、有則改之、無則加勉、撥亂反正、在此一舉、「打倒藍衣社」之口號、識者、亦表共鳴歟、

華軍果有意放棄北平？
因移動軍隊一般推測

【天津十七日國通電】由唐山、徒步向通州、移動中之華軍六十七師、十五日已抵通州、現正向南方開始移動中、其他由北寧線、陸續輸送之五十七、六十七等師、已由楊村向南方移動中、但彼等之目的地、現尚不明、十五日朝在天津總站滿載華軍二個列車、雖因目的地不明故未能出發、至午後二時已向楊村出發矣、中國側如斯將前線兵、向楊村南方移動者、據一般之觀測、乃擬放棄北平於北平以南、構築陣地以待日本軍者云、

黃郛抵津對華北時局方針已定
雖不樂觀亦不悲觀　何傑才對記者談話

【天津十七日國通電】華北政務整理委員長黃郛、偕同何其鞏何傑才、十七日午前十時已抵天津、與出迎之于學忠周龍光等行以重要會談、而何傑才代黃郛對記者團有如左之談話、中央政府對華北問題之具体的方針、雖已決定、但現下尚不能發表、內容雖不充分樂觀但亦不甚悲觀、即已得中庸之道矣、及抵北平後、即使委員會正式成立、設法先安定人心、因此爲目前之急務故也云云、而該一行於零時半已由當地發首途北平矣、

利用白系俄人施反日滿陰謀
暗中聯絡某某國諜報機關致日滿在國際立場殊不利

【新京特派員十七日電】自滿洲事變勃發以來、張學良、蔣介石一派、因進行彼等之所謂恢復失地運動、亟欲深知滿洲國內情、於是利用白黨俄人、蒐集反日反滿之情報與資料、並使担任對外宣傳、滿洲國關係當局對此、早懷疑慮、至最近尤益加甚、首都警察廳外事科、暗中從事嚴密偵查、至本年二月廿七日、有素住天津之俄人「米滑伊羅夫」忽然來京、投宿附屬地某旅館、嗣經探悉、彼曾有將遠東白黨俄人巨頭「好滑特」之書信、携度居住新京城內之「米滑伊爾布金」之情事、乃於三月五日、派警搜查「布金」之住宅、搜出關係書類甚多、悉數將其沒收、自本案發生後、因鑑於彼等之反滿與反日行動、頗爲濃厚、故同時於奉天、大連、新京、哈爾濱、及齊齊哈爾等處、對於關係白黨俄人（嫌疑者）一齊開始檢舉、上述之「布金」及「米滑伊羅夫」在江川外事科長指揮之下、經須藤及井上警佐中牟田巡官、金學聲等、嚴重調査結果、對於本案之全部內容、完全探悉、其餘被檢舉者、經調査結果、因証據不充足、一律即予釋放、據沒收書類及被告者等之供認、以「好滑特」及「齊愛里克斯」二人爲中心之白黨俄人團体、受該兩巨頭命令、密偵滿洲國之內情、與日軍之行動、並妄加捏造擴大其說、俾陷日滿兩國於不利地位、使其國際的地位、愈益搖動、此外復經探悉彼等確有謀國妨害滿洲國之建設、並中傷日本軍之行動等情、尤以「好滑特」暨「齊愛里克斯」等、與某某國秘密諜報機關暗中聯絡、且由現住某國之白俄首領之手、將各種情形報告日內瓦國際聯盟、致日滿國際的立場、十分不利、又在白俄機關報「烏埃斯特尼克」廣作宣傳、極力煽動白黨俄人之反日滿空氣云、

寫眞說明　一系白俄人之反日滿運動者（右）布金（左）米滑伊羅夫

今後決無假借必當嚴事取締
警務司長之談話

【新京特派員十七日電】關於白黨俄人反日滿行動案警務司長之談話、此次發見之本案、在草創未久之滿洲國、可謂一重大事件、幸其眞相、已經破露、今後不能再有何等陰謀、實堪爲滿洲國慶幸、惟此次能得如此良結者、蓋由於關係機關、數月來努力之活動、鄙人對於彼等深表謝意、細察本案、雖僅屬一部不逞之徒、陰謀策動、然滿洲國於建國宣言、曾明白聲明、在滿住民不拘何種民族、均沐王道樂土之恩澤、即對於白黨俄人、我國當局亦一向忠實履行宣言、從未歧視此種方針、此後亦不予變更、再者在滿日白黨俄人、其大部分皆能認識此種事實、共同盡力於王道樂土之建設、此案發生後、一般白黨俄人、當然大受其累、每念及彼等如上之心理、實爲同深遺憾、對於一般白黨俄人、不禁揮一掬之淚也、滿洲國對於彼等不逞之徒、今後決無假借、當嚴事取締、切望此後不使再發生斯等情事並希同心協力、以謀滿洲國之安寧、是所厚望焉、

廣告

敬啓者茲以新京日益繁興官商雲集凡百事業莫不發達敝寓有鑒於此不惜重資特在新京三笠町四丁目建築樓房開設遠東公寓旅社備有客室三十餘間列分一二三等陳設俱已齊備空氣新鮮門面五彩花燈電燈電話電鈴電扇暖氣自來水均各方便床帳被褥應有盡有對於應酬招待格外週到至於點綴精益求精各界諸君 惠臨一觀方知不謬也謹擇於二月十五日開幕至於營業價格從廉兌已恐未週知特此聲明以廣招徠而副雅意

新京 遠東公寓旅社 經理 劉玉堂 日長電話二四五三

開荒洋犂　熟地洋犂　壓地磙子機　圓盤式播種機　彈簧齒耙　圓盤式耙　釘齒式耙　鋤地機　各種收穫機

合名會社　藤田洋行　奉天浪速通

恭頌關東軍第二中宣撫班安慰民衆之德政

溯自熱省前受惡軍閥之荼毒湯逆賊之蹂躪商業凋零相繼倒閉人民困苦已達極點我建平縣葉柏壽鎮地當熱奉孔道過往匪軍擾害商民拋棄產業避於山林溝渠數年以來火熱水深堪々就斃不期天假良機幸我 大滿洲國援悧小民無辜受此惡逆迫逐得蒙 大日本軍出師熱省大張討伐驅逐叛軍匪黨湯逆亡命無蹤匪軍潰散逃避不旬日間而大局奠定葉鎮素稱繁盛之區竟遭惡軍擾作荒凉曠野當事變之後鄉民正慌恐無從之際蒙 關東軍第二中宣撫班首先來葉招集警察維持地面督催 聯莊肅淸匪患沿村宣撫農民耕種施捨醫藥救治病人並觀軍兵大軍下鄉採買柴草恐生誤會設法籌備農商公務會供給軍需鄉民踴躍運送安堵不驚提倡教育務使普及總期商民各界安居樂業得享王道之幸福自蒙 宣撫班諸君到葉不逾一星期而斯鎮十數年倒閉之商業已恢復原狀本鎮之集市照舊開辦較前繁盛數倍警察維持治安境內並無胡匪古云路不拾遺夜不閉戶此其時也初級小學刻已成立凡百刷新萬衆歡騰實賴我 宣撫班諸君安撫之力也商民等感激之餘無以爲報故特登諸報端略表謝忱

大滿洲國熱河省建平縣葉柏壽

郵政徵收農商學警紳民聯莊代表仝啓

恭頌葉柏壽兵站支部長憲兵隊長維持治安愛護商民之德政

溯自熱河前受惡軍閥之荼毒湯逆賊之蹂躪商業凋零相繼倒閉人民痛苦已達極點我建平縣葉柏壽鎮地當熱奉通衢被惡逆擾害商民拋家捨業逃往山林溝壑十數年來堪々就斃幸天厭惡逆得蒙大日本軍仗義興師驅逐叛軍惡黨湯逆亡命無蹤匪軍潰逃無遺不旬日間而大局奠定拯救人民出於水火登諸衽席當事變以來鄉民正慌恐無措之際幸蒙 大日本軍第二兵站任支部長山內眞喜男現任支部長山本軍曹前任憲兵隊長大西泰助現任安味特務曹長陸軍通譯高木甚一郎現任支部是山崎大尉角田曹長渡邊軍曹小林通譯支部通譯王義堂駐節斯鎮設立兵站支部招集警察維持地面安撫商民早日歸家督催 聯莊肅淸匪患施放賑糧貧民得以生活轉眼月餘鎮市面不但恢復十數年前之原業而鄉民竟享王道之幸福軍民相安四野歡呼並恐運輸大軍下鄉採買柴草發生誤會設法籌備公務會供給軍需使鄉民安堵不驚提倡教育普及敎顏已痛收不堪之地一變而爲繁盛之區王道樂土於今實現商民等感激之餘無以爲報故特登諸報端藉頌著政用表微忱

大滿洲國熱河省建平縣葉柏壽

郵政徵收農商學警紳民聯莊代表仝啓

美總統對世界各國 發表聲明書內容
其中條欵計有四項 悉屬保障和平要點

【華盛頓十六日國通電】美國羅斯福大總統、於本日（十六日）午前十時、在華盛頓發表聲明書如左、

余衷心希望一般國際軍縮會議及國際經濟會議、即時成功、因此提議左列諸項、

一、爲確立對於平和促進條約起見、採擇麥克唐納英首相提議之軍縮案、

一、爲助成此等手段、作成關於協議會合之時期與地點、

一、雖如何之國家、亦須作成不擴張軍備之協定、

一、誓約凡有之國家、不問其性質如何、不許其派遣武裝兵力、以超越其國境、

萬一某强國對於日內瓦及倫敦之平和建設事業、拒絕共同之努力、不行參加之時、則此等事業之發展、將生出阻碍、故余以爲無論如何之國家、亦莫問如斯之責任、總希望凡有之國家、對於此等大會議、欣然參加、余曾經宣明之諸政策、今已移於實行、故力述必須協力、因此實爲政治平和唯一之途經也、

上述之聲明、即時已致電與各國元首矣、

日本政局
俟首相與藏相會見 當有最後結束
安定與否此乃一分歧點 故一般對之極爲之重視

【東京十七日國通電】一般預料在五一五事件發表後、必惹起高橋藏相之辭任問題、現下已成政界注視之焦點、但據齋藤首相之意、以使藏相取銷辭意、爲最得策、故預定在五一五事件發表後、對政界情勢、暫靜觀數日後、於來週與藏相會見、當力挽留、而首相此次與藏相會見、則政局將安定歟、抑轉換歟、或僅至重大動搖、便行止息歟、頗難逆覩、故一般極注目此分岐點云、

爲披瀝確保和平決意 美總統向議會提教書

【華盛頓十六日國通電】美國羅斯福大總統、爲打破現下緊迫之國際情勢、期許一般國際軍縮會議及國際經濟會議之成功、對於世界五十四國元首、所謂國際不可侵條約之提案、於本日（十六日）發表該項聲明書後、即向議會送達特別教書、使明瞭發表聲明書之理由、以瀝美國政府對於確保國際和平之決意云、

德亦發聲明 闡明立場

【伯林十六日國通電】對於軍縮會議態度、最堪注目之德國政府、本日（十六日）關於其立場、發表聲明書如左、

德國以其他之列國、對於軍備基準化問題、所關聯之軍縮會議、竟使其決裂、殊爲遺憾、蓋關於上述列國之策動、必須歸實戰々門員委員會處理、以避免移於次要之問題、然而該委員會、最初實質的軍縮、已行處理、且明瞭德國要求軍備均等權之必要、與完全施行軍備之他國、與我國之對照、其全貌定可以完可以完全明瞭者、他國以前曾不爲何等之讓步、只對於德國課以新的義務之必要、果在於何處乎、故我等敢對於此點、爲一般之質問也、

美海軍隊長因病逝世

【上海十六日國發電】當地駐屯之米國海軍隊長甚爾佐因腦溢血症逝世、死去現年五十一歲、其在職僅兩月有餘、故殊爲各方面所惋惜云、

勸告美僑 離去通州

【北平十六日國通電】當地米國官憲、對於離北平十三哩通州之美僑婦女子、已勸告其撤退矣、

津電話局 備遷意界

【天津中國側】各機關皆預料必起動亂、故重要案卷正在向外國租界搬運中、即天津電話總局、亦備其萬一、現已準備遷入意租界、

河南福公司 煤礦工人暴動
英人飾警開槍彈壓 當時工人死傷多名

【天津十七日國通電】據天津大公報十六日鄭州特電稱、英人經營之福公司、煤坑工人四百餘名、强請提高工資、未遂所欲、乃起暴動、並攻擊事務所、該事務所長英人沙伊庫斯氏、見此情形、即命令駐廠巡警開鎗、以驅逐工人、當時工人之中、有二名即時斃命、十六名負重傷云、

日皇遣派特使 慰問華北駐軍

【天津十六日國通電】日本阿南侍從武官、奉日皇慰問駐屯華北日軍之聖旨、已於本日（十六日）抵津、定於十七日向駐屯軍全員、行以聖旨之傳達式、惟因現下之時局、擬視察緊張之租界後、即赴北平云、

中國傷兵 昇津治療 數達三千名

【天津十六日國通電】連日由唐山方面、向天津昇送傷病兵、望無時或斷現在天津第一軍團第三醫院所收容之兵、達三千名之多、而入院後、待遇不周、故每日死亡者續出云、

于學忠眷屬 亦還租界

【天津十七日國通電】據聞于學忠鑑於時局險惡、正在風雲危急之秋、乃於十五日午後使其家族攜帶細軟向意大利租

平軍分會 防範意外 擬將卷宗他移

【北平十七日國通電】北平軍事分會、鑑於現下之情勢、恐發生意外、乃收拾重要案卷準備向他處遷移、同時似命令平漢鐵路局、在西車站預備專車、以便可以隨時出發云、

故宮等古物 又運南下

【北平十六日國通電】北平聞日軍迫於密雲、大爲動搖、北平故宮及頤和園之古物共裝五八四四箱、十六日朝已向南京輸送矣、

中國軍徵發 開灤礦局機車 該局已向路局抗議

【山海關十六日國通電】唐山附近之華軍、昨日來陸續開始退却、故使多數機關車集結於唐山、中國側刻將開灤礦務局所有之機車亦皆行徵發、故同礦務局之輸送系統、陷於大混亂、是以十五日天津開灤礦務局、對北寧鐵路局、關於機車交還事已提出嚴重抗議矣、

灤河之役 坂本○團 死傷者統計

【大五里十六日國通電】灤河渡河以後之戰鬥、在坂本○團下戰死傷、迄今已判明者如左、

戰死者
步兵少佐 上村長良
步兵特務曹長 松山金藏
步兵上等兵 田地行國盛
同 窪山政雄
同 川野國雄
步兵一等兵 小山巖
同 西依力

戰傷者（重傷）
步兵上等兵 宮村武夫
步兵曹長 田淵駿一
步兵上等兵 倉元被一
步兵軍曹 杉山秀雄
步兵上等兵 久保田一夫
步兵一等兵 梅本光
騎兵上等兵 久松明夫
步兵一等兵 大石敦行
步兵一等兵 渚坡直記
步兵上等兵 後藤毅
步兵一等兵 用代文吉
同 海老原繁道
步兵上等兵 佐藤岩男

滿教員八名 赴日留學 六月一日出發

【奉天十七日國通電】爲王道教育遂行起見文教部此次由滿洲國現教員中、選拔約二十名、使赴日本留學、一年十五日已向各省發下命令矣、由奉天省選四名、東省特別區選二名、公安總署新京特別署各選一名、一行預定六月一日出發赴日云、

陳家溝鐵橋 爲便衣隊炸燬
據傳係反蔣派所爲 爲起兵變之策謀也

【天津十七日國通電】今晨十時四十五分、天津東車站、與中央車站中間、陳家溝之北寧鐵路線、第二十一號鐵橋被便衣隊炸燬、當時被炸死與負傷者、計有二十餘名之多、據觀此後反蔣派擬遮斷北平天津之連絡、而起兵變之策謀、故在唐山杜毅軍兵變之同時、天津地方有異常動機之形勢云、

震駭世人五一五事件 預審終結眞相已發表

【東京發國通電】昨年五月十五日午后五時半許、襲擊東京市麴町區永田町首相官邸、櫻田門外警視廳、芝區三田台町牧野內府邸、麴町區山下町政友會本部、日本橋區重町日本銀行本店、投擲手榴彈、發射手槍、狙擊犬養首相致死後、復射殺警官一名、並二名重傷、新聞記者一名亦受傷、犯人海軍將校六名（共犯關係者十名）陸軍士官學校學生十一名、於行兇後、並向丸之內三菱銀行投手榴彈、及襲擊東電田端、龜戶、鳩個谷、淀橋、鬼怒電下尾久、各變電所、企圖首都黑暗化、除軍人以外之關係者共二十名、其後陸軍關係者、則由第一師團軍法會議、（一檢察官香坂）海軍關係者、則由橫須賀鎮守府軍法會議、（檢察官湖[illegible]山本、井崎、預審官島田、仁札各法務官）非軍人關係者、則由東京地方裁判所、（木內、佐野、市湯、岸本各檢事、大野、中里、小幡、榎林各預審判事係）與以嚴重調查而司法部關係者、決定於十三日預審終結、陸海關係者、亦將完竣其預審手續、故本日由司法者關於本事件之眞相、已行公表、今錄其事件關係者如左、

△海軍側共十六名

直接關係者其氏名如左、三上卓（二九）山岸宏（二五）中村義雄（二五）古賀清志（二九）村山格之（二五）黑岩勇（二九）

共犯關係者共十名、其氏名如左、塚野道雄（二五）田崎元武（三〇）鈴木四郎（二八）村上功（二九）林正義（二八）大庭春雄（二五）伊藤龜城（二六）古賀忠（二六）澤田鄉（二六）濱勇治（二八）

△陸軍側共十一名

其氏名如左、後藤映範（二五）中島忠秋（二五）篠原市之助（二四）八木春雄（二四）石關榮（二四）金清豐（二四）野村三郎（二三）西川武敏（二四）菅勤（二三）吉原政巳（二三）坂本兼一（二三）

△非軍人側五一五事件共二十名

其氏名如左、大川周明（四八）本間憲一郎（四四）頭山秀三（二七）橘孝三郎（四一）春田信義（三七）林正三（四一）後藤國彥（三二）杉浦孝（二九）大貫明幹（二四）高根澤與一（二三）塙五百枝（二三）矢吹正吾（二二）小室力也（二二）橫須賀喜久雄（二二）黑澤金吉（二六）川崎長光（二三）奧田秀夫（二四）熊沼操（二四）堀川秀雄（二八）池松武志（二四）因死亡公訴消滅者一名、

宋子文在華府 與記者團重要談話
對滿問題意見發表 刻已轉赴紐約去矣

【新京特派員十六日發電】十日宋子文氏在華府與記者團會見、其談話要旨大体如左、

中國政府、以銀價提高、較關稅問題、尤爲關懷、中國之金本位制、尚爲遙遠將來之問題、中國較銀價提高尤爲重要者、則爲通貨之安定是也、中國現在多半食用小麥、而小麥出產國、則爲美國、故將來中國與美國、更必增加一層之緊密性、關於極東事情、日本無論採取如何行動、與如何態度、中國之主權、仍爲中國之主權、滿洲國人民三千萬中二千九百萬爲中國人、滿洲國於事實上、已行門戶封鎖事、由香港銀行之在滿機關被封鎖、便可知曉、關於中東鉄路、其權利半分屬於中國、若無視中國之權利、斷乎不能容許云云、

宋子文氏十二日已由華府出發赴紐約矣、預定在紐約滯在一週間、然後赴倫敦云、

重光外次履新談話 誓爲國家效力 鞭策不自由之身体

【東京十六日國通電】前駐華公使重光葵氏、支非常時外交之要職、已榮任外務次官之職、於本日（十六日）午後三時半前、往外務省就職矣、重光氏降自動車後、策杖入外務省、先至大臣室、受內田外相如左之激勵訓詞、於本日閣議、正式任君爲外務次官日本國際孤立之外交所俟於君者正多、茲特賴之重光次官、本日與辭任之有田次官、事務交替畢事後、謂日下日本難抑聯盟、更應爲孤軍之奮門、但余不過一事務官、當此時局重大之秋、決鞭策余不自由之身体、以奉公於國家云云、

讀者快覽

—日曆—
○五月十八日星期四（舊曆四月二十四日）

—氣候—
○南風晴（一時陰）
○各地溫度（十七日上午十一時）
大連 二三度
旅順 一八度
營口 二二度
奉天 二七度

—無線電—
自午前六時 無線電
自午前十一時（行情、特產、錢鈔、股票、各地行情）
自午後〇時十分（行情、特產、錢鈔、股票、各地行情、公設市場價目）新聞
自午後三時三十分（行情、特產、錢鈔、股票、各地行情）
自午後六時 新聞
一、二、新聞
三、四、五
六、職業介紹事項
七、新聞
八、氣象通報

三越發賣 商品標
◇夏季洋服陳列
◇夏季小孩服陳列
◇夏季化粧品陳列
◇夏季用綢緞雜貨陳列
信用家就是三越請大家快往去買貨眞價廉各種貨物一概俱全
△新鮮食料及山珍海味一概俱全之食堂
大連市 三越 大山通
電話四一八一番

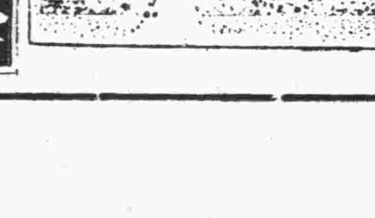
猪印
欲殺除、臭蟲、蚤、蠅 必須用野猪牌的殺虫劑
臭蟲立斃藥粉
「可惡的虫們！死去可成佛！」以人類奇妙之手、撒布純良的藥末虫們！爲世界、爲人類、死歸其府亦是莫奈何！
滿洲代理店 日本賣藥株式會社 大連市浪速町

資本金壹千萬圓
帝國火災保險 上海
（如承賜顧請用電話或信片於左近支店或出張所可也）
滿洲總代理店 山縣通二二一 電話代表三一五一番
國際◎運輸 保險部

華文打字機
歐文打字機
▲附屬品俱全版賣竝修理▼
謄寫版 油印機
盡人無不稱揚 效用遐邇馳名
大連市大山通
小林又七支店
電話 四四二二番 四四三〇六 六九七四番
振替大連九八四番

東京竹內製金庫

南滿洲總代理店
昌和洋行
大連市山縣通一二一・電話三四二三・八三九三番
支店 奉天富士町一番地・電話二五八〇番
新京八島通廿番地・電話二七六一番

經濟

倫敦下落紐約上漲 鈔票市情柔弱
標金開價落十餘元 大豆豆餅高粱皆强

【本埠專訊】今大條因英美匯兌漲三仙四分一、紐約雖漲四分一、倫敦落十六分一、孟買落十六分五、上海標以紐約大條漲而下落十元、呈軟化情勢、鈔票漲三角五分、至一百五元二角五分、後漲至一百九元四角、後以標步提、於是人情趨弱、遂打破五元、而落至一百四元九角。大豆因日商及北地帮之買、呈强勢、豆餅亦隨之呈强、豆油閑散穩平、高粱隨大豆之强而上提、現大豆因外輪帮買、受五十車、跌寶隆八十車、三井十車、三菱三十五車、豐耕五車、油坊帮二十車、

【上海十七日電】倫敦大條現市十八片十六分落一、期市十八片四分一落一、紐約大條現市三十二仙八分三漲四、定期七月三十三仙二五、九月三十三仙六五、一月三十四仙二五。三月三十五仙二〇。美英匯兌三弗九十二仙二分一落三仙四分一、美日匯兌二十四弗落十二仙、神戶日美匯兌第一次賣二十三弗八分八、買二十四弗、第二次賣二十三弗八分七、買二十四弗、中美匯兌二十四弗二十五仙落十二仙、孟買大條現市五十六盧比落五、近期五十六盧比、遠期五十六盧比八分三、洋釐七十一元五角、標金放盤九七六元五角、大價九八三元五角、小價九七四元八角、收盤九七六元八角。

【又電】紐約銀塊反漲、標金開價報跌落十餘元、銀行方面朝來購存外匯之風頗盛、一時金情隨之反快、大價提至八十三、而復吳培初於高處肯賣、收價復呈小縮、美匯三井及白耳義多存、投機家之容付不少、東匯開盤後大連筋步步出賣、銀情漸高銀行賣價提至一〇一週五、而後以此價存付買進、市氣趨柔、今日安事大不及昨日之殷盛、

華貨海外貿易情況
南洋中國領事報告

【上海特訊】實業部國際貿易局、前爲明瞭我國貨物在海外貿易之情況起見、曾分別函請各地領事調查報告、以憑參考而資改進、茲悉該局已接到南洋、爪哇、澳洲等地領事之報告、報告各該地貿易情形頗詳、茲分別錄之如下、

南洋 據駐南洋領事報告、華貨行銷南洋狀況、略謂南洋人士素頗歡迎華貨、因華貨製造精良且復堅固耐用、例如汗衫毛巾皮箱電筒之類、銷路均屬不惡、其他如罐頭食品日常及花裝用品、亦有相當輸入、近年以來、雖因日貨傾銷、但華僑不願推銷、日貨亦不願購用日貨、且華貨雖貴於日貨但較歐美出品、尚屬低廉、苟能再事改良、則中國貨之在南洋、必有相當地位、惟華茶與瓷器、現在南洋之推銷地位、則已漸形衰落、遠不如前矣、

爪哇 又據爪哇領事報告、華茶在爪哇銷路不佳、台灣茶在爪哇則銷路暢旺、據一九三零年之台灣產茶報告共達八百萬基羅之多、其中銷售於爪哇者、達四百萬基羅以上、超過華茶十倍、而中國瓷器之在爪哇銷售者現已因日貨之競爭、而逐漸失敗、蓋日人現知爪哇各地華商、均屬拒絕日貨、於是自行與土人直接交易、中國瓷器之式樣、既不及歐美華麗、價日又不若日貨之低廉、故爪哇土人紛遂皆購日貨云、

澳洲 據外部駐澳領事報告澳洲聯邦政府、現爲展東方貿易計本年二月八日、澳政府之商務部長史蒂璞氏、特在雪梨召集東方貿易會議、除各工商團體航業旅行業等代表參加外、尚有駐澳之中國及日本暹羅荷蘭等國領事、亦被邀出席、該會議之結果、共通過下列之五項重要議案、一、委派商務代表、分駐中國日本荷蘭暹羅各國、二、組織出口機關、三、改良航業運費、四、便利匯兌辦法、五、與上述各國商訂互惠條約、聯會之目的、乃在開發東方市場、尤注重於中國及日本、以期推銷其羊毛麥粉等宗產品。至華貨輸澳之種類、向以絲繭爲大宗、今茶市已爲印度商人所佔奪、絲市亦被日本所完全包辦、其他各貨、亦因澳關稅壁壘高障之故、輸往甚少、此外澳政府復下令禁止花生與大豆進口、故華貨在澳市場、幾無立足地云、

日營外匯銀行 共二十七行

【東京十七日電】基於外國匯兌管理法、按大藏省令所規定、經營外國匯兌業務之銀行、以五月十五日爲期、向大藏省提出之願書、至當日所提出之願書、除朝鮮及台灣兩銀行外、更有二十五行、

天津進出口業現況 棉毛出口尚爲不劣

【天津十七日電】近因美國原料、提高物價、各國一時消耗量轉增、而其所有存底、頗有不敷分配之處、乃不得不在華尋求、夫天津爲華北商品之尾閭、在津各出口商、遂乘此時會進貨出口、委靡市面、略獲舒展之機會、其中有顯著活動者、厥爲羊毛、猪鬃、棉花、尤以猪鬃爲最活躍、漲風亦較烈、羊毛近日市況、不僅暢銷、而價值亦復提高、蓋以澳洲本年出產、不如去年之多、市價亦較天津稍昂、外商乃棄彼而就此也、棉花此際、原係青黃不接、市中存底薄弱、運輸又感困難、棉商多改火車裝載來津、成本吃重、且紐約、利物浦棉價迭露昂勢、西洋商在津、進貨不暇、東洋商胃口亦不惡劣、市場乃呈求過於供之景象、一星期來、粗細絨均漲二元餘、張製品近日微呈疲勢、銷場亦滯、實以現時各地即價奇廉、出品增多、而各出口商交割之期、勢必將貨一一裝運出口、視異日國外市場之需要如何、再定進貨方策、至於進口貨、仍蕭條如昔、唯一癥結、爲津市對東北市場、已完全失掉支配重心、西北各地或因路途遼遠、或因匪風甚熾、近來綏風雲日急、長城附近各地戰事方酣、人民逃難、尚慮不及、自無餘力經營商業、或消納貨物、至平漢津浦兩線、及其附近各地、雖距戰區較遠、但亦受其威脅、以前津市各商與內地客商交易、十之七八以賒期爲主、茲以平津危在旦夕、各商交易、寧可少做、不願賒欠、市場遂呈停滯、月來標金及國外匯市、時顯不定、進口商以金融市場變化莫測、僉不敢貪進貨物、以致五金、顏料、雜貨及機器等品、自四月份以來、極爲滯塞、綜上言之、天津市場、除出口業有小部份活動外、大體仍屬衰疲、轉瞬廢曆端節將屆、各業前途、殊堪殷憂、

滬華紗廠 救濟案具体化

【上海十七日電】關於救濟華商紡紗之二千萬元借款辦法、經財政實業兩部及國家銀行商議後、已經決定借款、要求年六分之利息、紡紗方面納二分、其餘四分、由政府補助、對此政府目下在考慮中、最近將在行政院會議時、決定有以爲提案之形樣、

大連港到港船舶 去年度中之統計

去年度大連港到港船舶國籍別隻數及噸數如左。總數爲七千七百五隻、一千三百九萬一千二百八十噸、比去年度之四、千百七十三隻一千百八十三萬六千三百五十七噸、隻數增五百三十二隻百二十五萬四千九百二十三噸、

國名	隻數	噸數
日本	三、一九九	八、七〇七、七四〇
滿洲國及中國	九九九	一、二二一、四六五
英吉利	三三一	一、四九七、八三三
法蘭西	一	七、七五九
荷蘭	三九	二六七、五〇五
德國	八五	二八二、四五五
丹麥	七七	二三一、一六四
瑞典	一六	六六、七〇一
挪威	五五	二〇一、一〇三
義大利	二三	六六、三三三
亞美利加	四八	二六五、五六六
蘇聯	三	五、九六八

就船舶噸級別觀之、五百噸六百八十九隻、一千噸六百八十九隻、二千噸一千三百四十隻、三千噸八百九隻、四千噸六百二十隻、五千噸二百八十七隻、六千噸二百九十八隻、七千噸二百四十四隻、八千噸四十六隻、九千噸三十四隻、一萬噸二十九隻、一千一千噸十四隻、一萬二千噸十二隻、

安東取引所 鎮平銀交割

【安東十七日電】安東取引所五月十三日期、鎮平銀之交割額爲二十七萬四千兩、標準價格一千四百三十二元、金額三十九萬三千三百六十八元、較比前期、減少十四萬四千八百四十二元、

交割者	數量
儒誓公司	五萬一千
大森兩替店	二萬八千
恒順隆	四萬七千
協豐銀號	五萬二千
長聚隆	六萬三千
外	三萬三千
受	
原田商店	十七萬〇千
丸福仲買店	十萬八千
天利公司	三萬五千
藤本商店	四萬二千
外	一千九千

中國經濟的危機
由對外貿易上看到 （續）

第三、我們看到了滿洲的獨立對于中國國民經濟的巨大損失、中國很久以來就是一個入超的國家、不過要把中國本部和東北三省分別看來、中國本部是入超的、但東北三省却是出超的、據中行月刊的調查、東三省的三個貿易口岸——哈爾濱、安東、大連——都是出超的、哈爾濱自民元至二十年是繼續出超、且出超價值很快增加、十年較元年大上三倍、二十年較元年大上五倍、安東在民十一以前是入超、自後都是出超、大連自民元至二十年除元年及六年兩次入超外、除年均是出超、出超的增加甚速因元年至二十年增加五倍、雖然全中國的輸出入總計起來、中國還是入超、但有了東三省的出超、至少可以減輕這個入超的數目、和緩入超的嚴重性、東三省失了、中國入超的數目將更加高張起來、據張公權的估計、中國的輸出總額不過九萬萬多兩、滿洲的輸出總數約三萬萬兩、即約佔全体輸出三分之一、此外滿洲輸入中國的貨物、以後也要算進口貨、中國輸出到滿洲的貨物、又要被滿洲國加征關稅、這一出一入、至少要損失一萬萬四五千萬兩、加上滿洲的三萬萬兩的輸出的損失、中國就要損失四萬萬四五千萬兩、我們知道、中國輸出品中佔大宗的是東三省的大豆和豆餅類、中國豆類的輸出近幾年來在進口貨中總是佔第一位、豆餅類的輸出也佔第三位、其數額僅次於生絲、現在這大宗的大出口貨與我們絕緣了、這對中國對外貿易的前途給了如何重大的損失、是不難想像的呵、

第四、我們看到的是巨大的入超和現金的流出、民元以來、中國無一年不是入超、而且入超的數目、一年比一年地增長、計民元的入超爲一萬萬兩、二十年躍增至五萬萬四千萬兩、二十一年更增至五萬萬五千七百萬兩、二十年之間、入超的數目竟增五倍、良堪驚駭、現在滿洲獨立了、一向是依以彌補中國的入超的東北的出超、現在也變爲無望了、中國的入超數目竟無疑問地將更加急速發展起來、有一般人認爲入超是不必悲觀的事情、他們常拏資本主義的先進國作譬比、他們說英法等國也都是入超的國家、但他們仍不失爲富强之國、但是這種皮相的觀察、不値一辯、因爲資本主義的先進國的入超與落後的殖民地半殖民地國家的入超、顯然是兩個不同的範疇、在英法等資本主義先進國、入超之不是爲害的是因爲兩種關係、第一是這些國家的無形輸出甚多之故、所謂無形輸出(IUnUSibleEXPort)包括一國由海運保險所得來之收入外債利息的收入、外人在本國的用費等、英國是世界上海運最發達的國家、英國同法國一樣又都是世界上最大的債權國每年由海運及利息所得的收入是一個巨大的數目、法國並且由外人遊歷每年能獲得巨大的收入、有這種巨大的無形輸出、這是英法等國不甚重視入超的原因、第二種關係是這些國家的入超代表其他的國家 （未完）

商況電訊

大條與匯兌（十七日前場）

品目	行市
倫敦大條 現市	一八辨士十六分一三
倫敦大條 期	一八辨士四分一三
紐約大條	三二仙八分三
孟買大條	五六盧比
日美匯兌	二四元〇〇分
英美匯兌	三元九二仙二分一
斯切爾股	二二元〇〇分
中美匯兌	二四元二五分
阿那昆股	一二元八四分七

美棉

期	行市
現貨	八仙六五
七月	八仙九〇
十月	八仙六二
十二月	八仙八一
一月	九仙〇〇
三月	九仙〇八
五月	九仙二一

印棉

品目	行市
布奇爾	一九仙比
昂牢其	一二留廿
奧姆拉	一七留廿

本埠特產（十七日前場）

期	大豆		豆餅	
較入	四、八九	四、九〇		
五月	四、八六	四、八八		
六月	四、九〇	四、九一		
七月	四、九五	四、九五		
八月	四、九七	四、九九		
九月	五、〇二	五、〇二		
現貨			一、五一〇	一、五一〇
六月			一、五二〇	一、五〇九

商品市場（十七日前場）

品目	行市
大阪期米	[illegible]
東京期米	[illegible]
仁川期米	[illegible]
大阪三品	[illegible]
同	[illegible]
大阪綿花	五四、六〇 五四、五五
大阪人絹	一〇七、〇〇 一〇六、二〇
東京綿系	一〇一、四〇 一〇〇、九〇
大連股票	二九、九〇 二九、九〇
同短期	二九、六〇 二九、四〇
神戶粕	[illegible]
神戶日米	二四弗 二三弗
橫濱生絲	七七六 七七九

錢鈔 / 高粱 / 豆油

品目	行市
金票對小洋	一三三、六 一四〇、三
鈔票對小洋	[illegible]
市高	一〇五、〇〇
成交	[illegible]

特產發送（十七日）

品目	開原	公主嶺	四平街	新京	大連
大豆	四車	二八車	六車	三六車	四七車
豆餅	三車	一車	二車	一車	五車
高粱		五車		二車	二車
雜穀					

大條與匯兌（十七日後場）

品目	行市
上海外匯 日匯 賣	一〇二元四〇分
英匯 賣	一先令二辨士
美匯 賣	二四元
匯豐銀行掛牌	九八元
上海標金 收盤	九七六元八角
上海標金 放盤	九七六元五角

定市

時間	金換鈔	鈔換洋
十時	一〇五、〇〇	[illegible]
十一時	一〇五、〇〇	[illegible]
十二時	一〇四、九〇	[illegible]
一時半	一〇五、〇〇	[illegible]
二時半	一〇五、〇〇	[illegible]
三時半	一〇五、〇〇	[illegible]

早市 五月二八日期 最高 一〇五、三五 最低 一〇四、九〇；取引所成數 三六八萬圓 晚盤 一〇五、三〇

滿洲行市（十七日前場）

品目	行市
奉天奉票對金票	六一二〇
哈爾濱國幣對金票	九八、五〇
新京國幣對金票	九八、六〇
安東鎮平銀	七一、五、五兩
公主嶺錢鈔現市	九八、五〇
哈爾濱大豆	[illegible]
哈爾濱小麥	[illegible]
新京大豆	[illegible]
新京高粱	五、二〇

本埠特產（後場）

期	大豆		豆餅	
入	四、九一	四、九〇		
五月	四、九六	四、九六		
六月	四、九一	四、九〇		
現貨			[illegible]	[illegible]

取引所成數 一八四萬圓 收盤 一〇五、三五 最低 一〇四、九〇

商品市場（後場）

品目	行市
大阪期米	[illegible]
東京期米	[illegible]
仁川期米	[illegible]
大阪三品	[illegible]
大阪綿花	五三、九〇 五六、〇〇
大阪人絹	一〇三、〇〇
東京綿系	一〇五、九〇 一〇〇、八〇
神戶粕	[illegible]
橫濱生絲	七七七
大阪綿絲布現貨	[illegible]

錢鈔（後場）

品目	行市
金票對小洋	一三九、四〇
鈔票對小洋	一三八、六〇
市高	一〇五、一〇
成交	一〇五、〇五

大連株式 / 同短期 / 鈔豆品

品目	行市
大連株式	二九、七〇 二九、七〇
同短期	二九、四〇
錢鈔 成交數	四一八三枚
行成交數	三七八枚

滿洲行市（後場）

品目	行市
奉天奉票	六一〇〇
大洋	九八、六〇
現物	一〇一、五五

泰東紹介欄
五行欄 一次一元 二次四元 七次三元
十行欄 一次二元 四次四元 七次六元
求事廣告半價、不出名者價倍、名在此加三成、全年半價

專門 耳鼻咽喉科 小兒科
渡邊醫院
大連市信濃町四四 電車浪速町停留所前 電話五六六六番

金庫 手提金庫 電球
批發零售
佐井田洋行 大連市監部通 電話四五五二番

農工船用 發動機
日光商會 大連敷島町六番地(監部通)

洋服 制服
材料優秀 式樣新穎 價格低廉 按月代打
榮星洋服店 大連市惠比須町一五二

山形洋行
大連浪速町 電三〇一五
並有間宮式以及手提金庫供金

便利低廉 堅固無比
不二 謄寫版
大氣堂 大連市榮町二番地 惠比須町電車站前 電話四二四九番

大阪商船定期輪
○開往門司神戶大阪 烏蘇里丸 五月廿二日前十時
香港丸 五月廿日
哈爾濱丸 五月十八日
別諾斯愛列斯丸 五月廿六日
貝加爾丸 五月廿八日
烏拉爾丸 五月廿八日
○神戶直行(一等船客不載) 他克瑪丸 五月十九日
夏得露丸 六月廿五日
○開往天津上海福州基隆高雄 盛京丸 五月卅一日後三
福建丸 五月廿九日
長沙丸 六月十三日
○開往天津(客室完備) 長安丸(不載客) 五月三十日
○開往今治橫濱(客室完備) 甲子丸 日東丸 五月十六日
貴州丸(不載客) 六月四日
○開往紐育(神戶四日市橫濱) 河南丸 日東丸 五月廿一日
○開往歐洲(不載客) 北嶺丸 六月一日
大阪商船大連支店 代表電話四一三七番 四一〇八九番 二〇一六番
新京出張所 奉天出張所
日本國際觀光局 乘船切符發賣所 大連市伊勢町 滿洲旅館協會
大連伊勢町觀光局 電七〇五五 三五六八
沙河口出張所 電九五〇六
撫順觀光局 奉天觀光局 長春觀光局 哈爾濱觀光局

國際運輸株式會社
大連支店 電話三一五一 六二八二 番
同埠頭房 電話長四八〇二番
奉天、營口、安東、沙河鎮、開原、四平街、鄭家屯、洮南、泰來、通遼、長春、鐵嶺、下九台、松花江、伯都訥、榆樹、雙城堡、哈爾濱、傅家甸、安達、滿溝、昂昂溪、天津、青島、上海、龍井村、子局街、釜山、草梁、統營、大邱、元山、清津、會寧、北鎮、上三峰、城興、雄基、臺灣、基隆、高雄、東京、神戶
凡開船車聯絡運輸之貨物由左揭各支店發行貨物引換證

三惠通行輪船
○開往芝罘威海衛仁川 利通號 五月廿一日
○開往芝罘 福壽號 五月廿日
○開往芝罘西口 泰康號 五月廿日
○開往安東 海寧丸 四月廿日
○開往門司宇品今治尾道 照國丸 五月卅日
○開往復州 亨泰號
○開往安東 神祐丸 五月十九日
北海號
大連市加賀町三十番地 電話三八五一 六一一八番 惠通行

阿波共同汽船定期輪
○開往芝罘威海衛青島下午七 第十六共同丸 五月廿日
第廿六共同丸 五月廿四日
○開往芝罘威海衛仁川下午七 第卅六共同丸
○開往天津 長山丸
○開往仁川鎮南浦 長山丸
○開往芝罘 第十八共同丸 五月十九日
○開往營口 第廿六共同丸
本辦理各種運動一切事務 路會社代辦山東鐵路及朝日鐵
阿波共同汽船會社 大連市山縣通電話 五〇〇一 六八九一

近海郵船大連行輪
○開往長崎橫濱 淡路丸 五月十八日
○開往天津 宮浦丸 五月廿六日
○開往牛莊 淡路丸 五月二十日
○開往淡浦丸 六月七日
○開往基隆高雄 勝武丸 五月廿五日
○開往 玄海丸 五月卅一日
○開往手老 岩丸 五月十九日
第二養丸 五月廿三日

朝鮮郵船大連行輪
○開往青島仁川 會寧丸 五月卅日
○開往錦江丸 鮮博多長崎鹿兒島 五月廿一日
以上各輪之出口日時因天候關係或有更變

日本郵船大連出張所
九州郵船會社 近海郵船株式會社 朝鮮郵船株式會社 大連代理店
電話 七八三九 七七二六 一二番
日本郵船出張所 代理貨物營運事宜 大連市敷島町六

日清汽船大連行輪
○開往青島上海午前九時 唐山丸 五月十八日
華山丸 五月廿七日
嵩山丸 四月
丸二商會 電話四二四六番 五八八八番
乘船切符發賣處 日本國際觀光局 大連市伊勢町五五四

大連汽船定期行輪
○開往青島上海(上午十一時) 長春丸 五月廿四日
奉天丸 五月廿二日
大連丸 五月十九日
○開往天津(天津潮航) 長平丸 五月廿三日后一
天潮丸 五月廿日
長平丸 五月十八日后一
○開往安東 天潮丸 五月廿日后四
○開往龍口 龍平丸 五月廿日后六
○開往長崎基隆高雄 山東丸 五月十八日前十
山西丸 五月十八日
○開往新潟伏木敦賀(載客) 河北丸 五月廿九日前十
○開往大阪神戶 河南丸 五月廿九日後四
烟台丸
○開往長崎三角鹿兒島 長順丸
○開往芝罘威海衛雄基清津 遼河丸 五月廿六日后七
大連汽船株式會社 電話番號代表七一三一番
專屬貨客取扱店(大連敷島町) 永和公司 電七二七五番 七八六八
(大阪神航路貨扱連須磨町) 澤山商會 電五二六五番 四六八一
貨客取扱店(大連歐洲島町) 丸二商會 電五八八八番 四二六四番
大連案內所 乘船切符發賣所(大連伊勢町) 電話五五五四番 國際觀光局

大阪商船株式會社 大連支店 電話四一三七番
大阪商船貨客事務 大連支店 同埠頭房電話 三二一五一 六二八二
國際運輸株式會社

政記輪船行輪
○開往龍口登州 有利號 五月十八日
○開往青島 廣利號 五月十八日
○開往芝罘 同利號 五月廿八日
○開往上海 永利號 五月十九日
○開往天津 明山號
○開往西口 昌利號 五月二十日
○開往 有利號
大連市監部通三十九番地 政記輪船股份有限公司 五月廿一日

各地新聞

董少將大戰通化縣 王鳳閣全部殲滅 于司令獎洋二千以酬殊勳

奉天 奉天警備軍東邊道中央地區司令董少將。偵得匪首王鳳閣。及其部下第三金司令。率匪二百餘人。在通化縣東四頭溝附近盤踞。董司令指揮其部往剿。於十五日到達該地。雙方開火。激戰六時後。結果金司令全將以下十六名匪首。完全被捕。其餘部下。完全殲滅。經審訊被捕者之結果稱王鳳閣。在四頭溝南。二十共羅之地。董少將以派隊往剿。于司令因該隊勇敢。此次建立殊勳。當獎給賞大洋二千元云。

加意保護槍械 鞏固夏防

奉天 奉天警務廳長三谷清。以現在夏季防務。緊要之期。如縣境內之警察民團。所使用之槍枝。稍一保管不週。以致輾轉流入匪人之手。反爲匪人增添羽翼。貽害地方莫此爲甚。況當此夏季嚴密之期。尤關重要。茲聞於月之十六日訓令各縣警局。轉令長警。對於槍枝。一律嚴密保護以免疏虞失愼云。」

瀋遼間電話網 正式完成

經奉天省公署警務廳之計劃。瀋陽與遼陽縣。警備電話網。已正式完成。已實行通話。此後夏防治安。兩縣互相補助。至於其他鄰近各縣。正籌手進行中云。」

瀋海路重夏防 赶造甲車

瀋海鐵路當局。以時當夏季防務之期。本路沿線各地青紗將起。胡匪最宜藏身。倘稍一防之不週。關係旅客治安非淺。聞爲謀保護該路沿線旅貨車安全起見。特訓令機工務廠。將原有之大板煤車。及鐵棚貨車內部裝訂五分鋼板。改造裝甲車輛。以便架設機關槍。巡視該路沿線。保護客貨車之安寧云。」

經濟壓迫母子斃命 賭負索欵兄弟鬩墻

奉天 市內小西關。保安堡民富大街。住有秋景明者。以拉車爲業。家中有妻子二人度日。然秋染有白面之癖。以故每日二餐尚難顧食。因之其妻李氏。以處此生活艱難時期。終難得佳機。故於月十五日夜間。乘其夫睡熟之際。先將其子以繩勒斃。該婦乃懸樑自殺斃命云云。

大北關榆樹胡同。門牌一百二十三號。院內住有陳和慶者。素無正業。兼有白面之癖。以賭博爲業。賴兄嫂衣食。然其胞兄陳和禮不時加以勸誡。其弟不聽。於月之十六日。其弟在某處賭畢歸來。乃向其兄索欵。其兄不允。因之發生口角。陳和慶忿恨之餘。手持菜刀竟將胞兄砍傷。時人事不知。陳和慶見肇事端。乃乘隙逃去無踪云。」

檢查妓館 防梅毒重衛生

奉天 警察廳長齊恩銘氏。現以時屆夏令。天氣炎熱之時。所有市內工業區北市場。沙子溝等一帶地方。妓館林立妓女不下數千人。究妓館爲民衆聚集之處。衛生一項。亟應注意。然妓女有無梅毒病症亦應加以檢查。而免傳染於人。貽害非淺。故於月之十六日。通令該管各分署應即派員逐一檢查。如有妨礙衛生以及妓女有梅毒症者。一律停止其營業云云。」

鮮人被匪光顧 搶去七十餘元

奉天 於月之十六日晚九時許。於大東邊門外。有鮮人私設之大烟館金某者。於是際攜來烟商二人。吸食大烟之後。匪等乃掏出手槍威嚇索欵。一匪持槍把守街門。鮮人結果鮮人金某被逼無法。乃將當日所賣之現洋七十餘元。數交付匪手。匪得錢後乃出門逃無踪云。」

法院旁聽記

大英字落網 事主當堂說認不清楚 捕匪答弁未投入匪幇 暫告終結以待再審

奉天 自去歲青紗障起之際。鄉間一般無業遊民。無相當之職業。竟意想天開。投入匪幇者不可勝數。橫行暴厲。良家子女任意汚辱。其慘狀有不可思議者。滿洲國。建國以來。軍警協力痛剿。加友軍之援助。其勢如破竹。匪徒皆望風而逃。百姓始稍得安居樂業。本城第八區管內之西五旗堡村。有住戶劉清漢者。家中老母在堂。及一幼妹。家道寒微。劉清漢現年二十二歲。然村中無有爲其作伐者。夙日橫行閭里。倫雞盜狗。無所不爲。身無正業。係一無賴子也。但村中鄉老。以其行爲不端。亦莫與之較。於去歲青紗幃起之際。胡匪四起之時。劉清漢見機可爲。乃投入股匪長天好幇內當匪。報字「大英字」活躍一時。其後以該股匪等。受日滿軍痛剿之下。遂全体被擊散。孰知作惡者自有天報誼於去冬十月廿五日。在本城小西門外之于家館內。以爲匪囊飽。正在該館食飯之際。被警察見其行跡可疑。當時逮捕。帶至第八署。經一度嚴刑拷問。遂實吐其情。由第八署轉至瀋陽縣公署。審問後。以事關刑事。即交於地方法院。在去歲古城子住戶馬林。於七月間及城北望火台之住戶關恩成之子關榮阿。同時被匪綁去。馬姓以大洋七百五十元。關姓以大洋五百八十五元贖回。法院以劉清漢恐與該搶案有關將馬林及關榮阿之父關恩成。傳庭認証。於日昨(十五日)在民事庭開庭審理。茲將其三人之所述供辭。畧誌於下。」

問你叫馬林麼。答是。問你今年多大歲數啦。答今年六十一歲。問你那地方的人。答我是城北古城子住家。問你是在去年七月間被胡子綁去了麼。答是。問你用多少錢贖回來的。答用七百五十元錢贖的。問你被綁多少日子。答一共被綁廿多天。問你認識胡子的樣不。答那時胡子用布把我的眼。綁的我不認識。我什麼也看不見。問在麼時候放的。答去年七月十七日晚間放的。問在綁你的時候。尚搶你家什麼沒有。答搶我家一支大槍。問是作什麼職業。答我是農人。問綁你那胡子。是叫做「長天好」幇不。答我聽不着。不知道是什麼幇。轉問關恩成。問你叫什麼名字。答我名叫關恩成。問是你胡子綁去的麼。答不是。是我兒子被綁。問你兒子叫什麼名字。答我兒子叫關榮阿。問你多大歲數。答我今年七十三歲。問你住在什麼地方。答我住在城北望火台。問你兒子怎沒來呢。答我兒有病。被胡子驚乃白日晚間竟說胡話。問在什麼時候被綁。答去年七月初十被綁。問以後用多少錢贖的。答用五百八十元贖的。問在什麼時候胡子去的。答在晚間去的。你認識那胡子不。答不認識。問點燈未有。答點的燈。問你的兒子多大歲數。(指關榮阿)答今年廿八歲。至此問劉清漢。問你叫劉清漢麼。答是。問你今年多大數數。答我今年廿二歲。問你家在什麼地方。答我家住在第八區管內。西五旗堡子。問你不認識馬林和麼。答不認識。問你在什麼時候被捕。答我在去年十月廿五日被捕。問在什麼地方被捕。答在小西邊門外于家館食飯被捕。問你上城裡作什麼呢。答我作木工活。上城裡買木工具。問你買妥了麼。答未有。問你家都有什麼人呢。答我家有母親妹々。問你有家人麼。答沒有。問你以前作什麼。答我以前在兵工廠當差。事變後回的家。問你認識長天好幇麼。答不認識。因爲胡子聽說我在兵工廠作事。家中有槍。就把我綁去了。在陰歷四月前。在碼家窩棚。問你是入「長天好」幇內當胡子麼。答沒有。問劉中延你認識麼。答我不認識。問是你投入劉中延幇內當胡子了麼。答沒有。問是你報字「大英字」麼。答沒有。轉問馬林。問你認不認識他。(指劉清漢)答不認識。那晚間去七八個。我認不真。沒有看見有他。(指劉清漢)問你怎不肯說實話呢。你與劉清漢有親戚麼。答沒有親戚。至此審問一過。暫告終結。暫押退庭。以待再審。

秘書屬官出發參加警備會議

海城 縣公署外事秘書劉濟棠。於今十六日早八時許。協同各區警務分局長。乘南滿列車。赴鞍參加警備會云。」又訊。縣公署屬官大道義行。亦於今十六日早九時。乘汽車赴牛莊。爲召開夏防會議云。

嚴拿包攬詞訟 免藉事騙財

奉天 奉天高等法院院長于宗海氏。近查所屬各縣境內。多有無知之徒。冒充法界推檢。或以筆爲生。到處招攬包攬詞訟。任意誆騙訴訟等事人之錢財。似此行爲。不特有違法記。然關係法界名譽非淺。自應嚴查法辦以重法紀。是故聞於月十六日。通令各縣司法衙署。一律嚴行查拿。按法治罪。決不寬縱云。」

陸軍高等學校 決定在瀋設立 擬於下學期開始招生

奉天 據客由新京來談訊。據新京軍政部當局消息云。以滿洲國家之軍隊。爲養成勁旅起見故對於軍隊之指導有深造之必要。故經一再討論之結果。決定在奉天設立中央陸軍高等訓練學校。地址在東山咀子。定於本年下季開校。現正積極籌備進行中。未悉果屬實確云。」

元年度預算核准 令各局縣制組織

海城 縣長孫文敷。於今十六日。特通令所屬各局。茲將通令原文誌下。」爲令遵事。案查本縣大同元年度預算。業經奉令核准。飭遵在案。茲今預算內列。縣制組織。一科。三局共分十股。計總務科。設庶務。文書。兩股。內務局。置行政。財務。實業。三股。警務局。置警務。保安。司法。三股。教育局。置學務。禮教。兩股。惟關於各股職掌。尚無明白規定在未奉令規定以前。所有各股職掌應由各科局長就從前各課所辦事務。自行妥爲斟酌分配。以免貽悞。用專責成。除分令外。合行令仰該局。即便遵照此令。」

岫海駐防警隊 領取給養

海城 本縣孫縣長。於今十六日。特飭警務局。轉令駐岫海交界處警察隊。領取給養。騎兵按實在人數。每名每日二角。步兵一角。自此次三角地帶開始討伐日起。須由各村出實領單。由該隊高級警官。協同二區農會會。一同來縣面領。以昭愼重云。」

取銷斗秤各帖

海城 商務會。案准省商聯總會函開。爲奉天市政公署訓令。查斗秤各帖。自營業稅施行後。經財政廳。以取銷在案。近有無知之徒。以牙帖代替。私行施行秤量索費。以致各商號受其欺騙者。不知凡幾。若不嚴加取締。商民受害非淺。私自秤量索費者。一經查出。定即嚴行懲辦等情。商務會長辛子香。已於昨即通知各商號知照云。」

警備會議縮編 每區留隊五十保護地方治安 餘者均歸遣散減輕人民担負

綏化 本縣自衛民團。近自去歲十一月間。改爲警備隊全縣編制。步騎三個大隊。每隊兵額五百名。劉統帶官。趙振武統轄。業已登載報端。查全部官兵。二千六百餘員名。警費每月。計需二萬餘元。籌撥於地方。頗感困難。縣內雖設籌餉局。然去歲民遭天災匪禍。地方租賦。蒙恩赦免。目下又值春耕。荒害之秋。而警備預算。徒有永遠計劃。而無近日之措。以致數月以來。薪餉無着。因被各隊處。柴薪之迫。統帶晉省。請求旋蒙上峰。令地方。警備縮編辦法。以維現狀。而救時艱。從新計議。而縣長。劉伯召氏。遂招開全縣。紳民會議。議定統帶官趙振武。改任本縣……省方。其他公欵爭下。籌撥發放。以清界限。而資結束。云云。」

反滿字樣 調查團体會社

海城 縣公署昨奉省令。爲各地團体。會社。商店。新聞。雜誌等。仍然使用東北。東三省。及中華等字樣。雖欲急速改變。或有種々困難。如任其放棄。實於國策上受有影響。令仰該縣。飭所屬。從速調查。以便改法取締。孫縣長奉令後。當即通令警務局。轉飭各區調查云。」

福隆興開幕矣

海城 本邑南門外菜市街。設有商號福隆興。新張開幕。山東西兩洋。採辦各種物品。綾艷雜貨。布葛紗絹。綾羅綢緞。乾菜紙面。俱備完善。(記者)日昨曾前往參觀。則見顧客盈門。該號經理邢澤圃。向抱薄利主義。對於主顧。應酬週到。且不時諮詢櫃員。研究商業進行之一切。若邢君者。可謂商界中。手屈一指也。」

龍首山香火會

西安 本埠東南門外。地名龍首山。山之南面。建設廟宇。前後兩層大殿。依山臨水。地頗幽潔。無城市喧嘩之聲。無湫隘之象。此乃天然之佳境也。該廟後殿係娘々宮。每年舊曆四月十八日。舉行香火大會。斯日也。天氣溫和。黑雲四佈。陰而欲雨。城鄉遐邇。均來進會。紅男綠女。聯絡於途。車馬馳驟。往來不絕。兩旁貨攤堆積如雲。喧嘩之聲不絕於耳。及至殿前焚香化紙。叩拜之式如鷄啄米。而出家之人。雖不貪財。口中永喊多擲香錢。可發一笑。惟廟之內外警察。維持秩序。對於出入各有門戶。並無男女混雜之虞。至午後四時。始行散會云。」

康平僞軍捲土重來 四區派秘探渡河西上調查

昌圖 情報分處。於十二日晚八時半。據第四區公所報告。頃據本區喬智村丁史洪閣。劉向義報稱。康平縣(遼河西)郝官屯。顧家屯一帶。突又竄來僞義勇軍田司令等。約四百名。與大武四虎。天樂等匪相會合。約計七百餘名。現仍在該屯附近盤踞中。縣警備隊。及自警團。約一千名。分駐遼濱東岸各要地。嚴重防堵中。第四區公所爲明確消息起見。復派秘探二名。渡濱西上調查眞僞云。」

此往彼來

英軍艦來去忙 聞仍爲營救英船員

營口 英輪船員三名。自在遼河被架後。日滿官憲。極力搜捕。英政府爲營救船員。亦派軍艦一艘。於上月初旬入口。游弋河上。忽於本月四日。急馳出口。前赴布其地一帶。英政府更遣兵艦巴比通號。再來營埠。已於十三日入口。該艦排水量。爲四三〇〇噸。速度每小時。二十四海里云云。」

電報局長易人

綏化 本城電報局長。趙庶雯。茲於五月七日。奉電政管理局。調哈另委。遺缺遂即揀選。久歷機要。電三處。熟習之李國忠氏。於月之八日。蒞綏接任視事。查李氏奉職後。對於局內。一切職務。必有一番整頓云云。」

離市三里發生搶案 匪民肉搏各受重傷

營口 本埠第一區。何家屯住戶劉成義。劉成煜家。于十三日晚十點半鐘。突有胡匪四名。破戶入室。一人持壞八音手槍。二人手持木棒。一人持利斧一把。當將劉成義幼子綁上。聲言限三日抽贖。否則殺無赦。劉兄弟二人。本是東亞烟草公司工人。薪水無幾。僅可維持生活。實無餘錢抽票。故兄弟二人。奮不顧身。遂與匪人肉搏。因寡不敵衆。大受重傷。哀號之聲。慘不忍聞。時有隔壁畢姓夫妻二人。已皆年高。熱腸古誼。亦向前帮助。雙方相搏一小時之久。竟將劉成義頭部擊傷二處。劉成煜頭傷一處。畢老頭已折右臂。畢老太太身無完膚。匪人亦各受重傷。見事機不妙。向東逃去。現劉成義。劉成煜。及畢老夫妻。已送于太平街臨川醫院調治云。」

舟子信道篤 乘浪渡孝子

營口 市北田莊台。孝子黃秀山。年三十歲。母徐氏。病將死。聞本市西實和堂傳會聊有奇藥。相距九十里。清晨狂奔而來。氣息僅屬。薄暮擬狂奔歸。惟是夕(十二日)狂飆暴作。遼河波浪如山。舟不敢渡。孝子仰天大哭。淚隨聲下。衆雖哀之而無如何。忽一舟子王景樂。解纜呼曰。倘有神理。此人不溺。來々吾渡汝。奮然鼓楫。橫衝白浪而行。一轉瞬間。已抵北岸。觀者皆合掌誦佛號。記者曰。孔子言孝。天之經也。地之義也。此事精誠之至。哀感三靈。雖有命數。亦不能不爲之挽回。人定勝天。此亦其一。事雖異聞。即謂之帝理可也。惟舟子王景樂。信道之篤。過於儒者。亦難能而可貴也云云。」

林義秀顧問 榮轉歸國

黑龍江 江省警備司令部顧問。兼齊々哈爾特務機關長林義秀少佐。奉命榮轉日本國內〇〇〇〇要職。擬定於月之十七日離江歸國。已向各機關走辭。其後任者。爲軍政部顧問河崎思郎中佐。河崎中佐爲友邦軍官中最著名之通滿語。於前日到任。刻在交代事務中。」

關於林少佐榮轉送別宴會如後

十二日夜師團司令部歡送迎會

十三日晝和歌山縣人會送別會

十四日晝林公館之歡送迎大會

十四日夜。領事館。民會。滿鐵。合同舉行歡送迎會。」

十五日晝。師團長官午餐會。

十五日夜。省長。司令官主辦之歡送迎會。

十六日夜。河崎中佐。林少佐交代披露宴。」

十七日朝。林少佐龍口站出發

龍沙老爺廟會

黑龍江 五月十二日。即陰歷四月十八日。爲龍沙公園迺西老爺廟會供香火之期。是日天氣和暖。風不揚塵。遊人之衆。人山人海。車水馬龍。熱極一時之盛。茲將廟會所見情節披露如下。以供讀者茶餘談話資料。」

廟宇神像裝璜新鮮 該廟正殿。以及東西配殿。院牆門戶。從新裝璜。精彩新鮮。滿院新色。以故一般往來遊廟之人。看之爭先恐後。非常之多。

男女進香萬頭擁擠 市內之民衆。仍有燒香還願之舉。凡平日許願之男女。有因爲父母患病者。有因爲子女者。有因爲夫婿者。燒香還願。有持紙人前來換生者。有一步一頭佛前進香者。紛々擾々萬頭擁擠。非常熱鬧。」

警察軍隊維持秩序 省會公安局劉守忱局長。衛隊團戚曜廷團長。魏憲兵隊長。以現在老爺廟會之期。每屆廟會人山人海。恐有流氓不肖之徒。擾亂秩序。各派軍警彈壓。共同負責維持會場秩序。」

幼童少女迷失路途 於是日午時。在公園西門外。有一幼女。年約七八歲。大哭叫媽不止。當經警士詢問。幼女云姓李。家住北關。隨母前來進廟。不知其母何去。又於一時許。有一婦人。年約三十餘歲。身穿牛莪藍布衫。於廟前廟內。大叫小生子。詢問該婦係山東人。來江有年。其夫王有祥。以勞工度日。住新立屯。今日攜七歲子進廟。入廟之時。不知小子擁擠何處。」

遊人不愼丟失錢包 每當廟會之時。或有熱鬧之際。一般掏包之小偷。乘勢利市。大掏錢包不一。於是日有一鄉人。在廟左攤床。擬買洋襪子。雙方議定價目。用手向腰中取錢。不翼而飛。自認倒霉而去。

劉團長子許願跳牆 劉團長之子。年約八九歲因其有病。許願跳牆。時在一時許。劉團長之子帶領差役到老爺廟牆外。實行跳牆還願。並賞給廟內毛驢一頭。取其剃代之意。

看熱鬧中互起爭端 於是日在前有一變戲法一夥。圍觀者衆。擁擠異常。時有甲乙二人。不知因何細故。互起爭端。繼則毆打。經警士向前勸解始行了結云。」

花露水 大號五毛二 二號三毛三 三號二毛二 四號一毛三

廣生行有限公司啓
各大商店均有代售
大連監部通
長電話八二八一番

剃刀

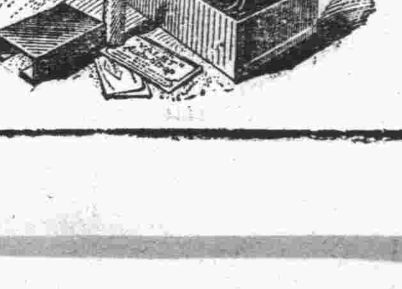

本行經理英國萬利保安◆鋒剃刀有年各界愛用推銷極廣因此種剃刀能自動◈鋒所以鋒利無比且刀片一枚普通足能用一年以上非常合於經濟茲爲便於外埠諸君購買起見特列最通行者數種於后如蒙賜顧請即示知爲荷

△第四四一號▽【萬利自動◈鋒保安剃刀每盒金票一圓四角】此爲洋火式光皮盒子內裝刀機一架刀片三枚◈鋒刀皮一條

△第四四二號▽【萬利自動◈鋒保安剃刀每盒金票一圓八角】此爲皮箱式黑光皮盒子內容與四四一號相同惟加裝◈鋒刀皮的殼子一個又裝刀片的白銅殼子一個

△第四四三號▽【萬利自動◈鋒保安剃刀每盒金票四圓三角】此爲皮箱式紫色美麗之電木盒子內容與四四二號相同惟裝◈鋒刀皮的殼子是白銅的下面裝有鉸鏈用時非常便利而且堅固

△第四四四號▽【萬利自動◈鋒保安剃刀每盒金票五圓四角】此爲皮箱式白銅彈簧盒子內容與四四三號相同惟刀架加工精緻

△第四五〇號▽【萬利◈鋒刀皮每條金票一圓八角】此用上等皮製成

△第四五一號▽【萬利◈鋒刀皮每條金票九角】此用二等皮製成

△第四五二號▽【萬利刀皮漿每瓶金票三角五分】用此漿擦刀能使刀皮柔軟光潔刀片鋒利潤澤

△第四五三號▽【萬利剃鬚皂每瓶金票八角】用此剃鬚光滑便利

△第四五四號▽【萬利皂刷每只金票二圓五角】此刷子用硬鬃及〇毛和合製成

△第四五五號▽【萬利皂碗每只金票三圓三角】此碗與四五四號同惟選料更淨

△第四五六號▽【萬利刀殼每把金票七角五分此殼可將已用舊之萬利刀片嵌入以當小刀之用攜帶便利輕便薄小頗合實用

史惟記洋行◈大連浪速町二丁目四三
通信部啓
電話三三二二
振替大連四六六五

藝苑

時事打油詩

醉丐

人精是吃的麼？

人精是能吃的麼，滋味如何，莫明其妙，最近滬上，居然有此臭事發現，聞已訴諸法庭，請求裁判，可見醜陋社會，無奇不有，一般愚人惑於陰陽採補之說，妄想延年袪病，竟有此類荒謬行爲，實則人精有虫，服之其害甚大，民智淺陋可笑亦復可憐，聞友傳述，記其事實，各詠俚詩，聊當游戲。

不許嬌妻做夜工，只因我要吃精虫，欲知滋味甜和苦，全在先生吮咂中。

玉体橫陳力不支，舌尖捲入兩層皮，繡幃掩處燈光淡，滿面嬌羞強自持。

吃了精虫說衛生，陰陽採補欠公平，儒醫夭病難逃抗，驚煞深閨孫妙英。

無厭之求躲不開，夫妻革命亦兒戲，好花蹂躪眞堪恨，且到公堂對簿來。

（寓滬女子孫妙英，在法院控訴其夫陳更生，供稱其夫夙有肺病，得人授以偏方，欲吃我的精虫，謂可袪病，我含羞不肯，他與婆母，將我責打我問他吃精虫，有何滋味，他說像吃線粉似的，軟而且滑，不得已允有所請接連吃了二十餘次，有一次我要到絲廠去做夜工，他不允許，遂代我告假歸來實行他的工作，不料他吃了之後，性慾衝動，還要如此云云，我實在吃不起這種苦處，懇求法官判其使佔自由妨害身体之罪云）

店主身軀胖又肥，衛生妙想入非非，學徒任意來玩弄，忍辱蒙羞不敢違。

潛蹤躡足近牀來，布被輕輕又揭開，幸在青年身偉壯，不然眞是太掤台。

世間臭事本來多，邪說欺人喚奈何，夥計夜深眞怕睡，只因店主愛摩挲。

肥瘦君來太不勻，箇中必定有原因，當官陳訴求公判，莫再無端去授人。

（上海南市某鎮銖店學徒陸德浩，近控店主陸應發於法院，其理由係因店主每夜必登其床，伸手入被，搓其下体，至於流精，店主乃將精液取去服用，約計一年，則店主肥胖，吾則日瘦，請求將店主判罰云）

春裡的秋 （四二）

黃旭

我在日夜思念她，怕沒有活的希望了，如果愛她不得！請把你底生活現狀告訴我……」

伯奎讀畢了這封信，先是發笑一陣，然後深深的嘆息。

「蕭君太對秀華多情多愛了！」密斯洪也讀過那封信。

「素英太有罪了，三番二次地撒弄他！淫妖般地女性！」伯奎說。

「你打算把一年來的她的實情，回報給玉江？」

「不，不，那樣是使他更悲傷的。」那是我不願做的。」他搖了搖首，聳了聳肩，「我將依然隱沒實情地給他回一封信。」

「他是你的朋友，朋友當以誠相待，如果這樣，你是對友有欺呵。」

「這正是我愛我的朋友！寧肯我欺他使我得罪，決不我實他使他傷心！我將要他認清素英是淫荒的虛榮心最大的女性，提醒他不該往空赤心而這樣愛她，她是不可近的女性……」

他終於沒有把素英年來的眞情實況告訴玉江，在他的回信里，他爲愛玉江計，終於騙了他，他祇說素英是個危險性最大的女妖，要玉江萬莫對這不可受的女人煞費心血！他勸他要靜心地養病，保重自己底神，將來圖謀大事業得成，他再說，要愛她以摯愛供自己的女人，普天下多女性，豈素英一妖？

記多命阿囹圄遇奇俠

方城子

多命阿者，滿洲裔胄，前清順天府固安縣駐防也，幼孤，事母至孝，鄉黨稱道之，性極儉樸，待人篤厚，由馬甲挑陞本邑城守尉之職，年已半百，又調陞保定省城防守尉（俗稱大老爺）、到任未數載，適逢光緒念六年義和拳匪變起，迨八國聯軍攻陷北京，保定亦繼失守，直督廷雍及多命阿等均被執，分別繫獄，當時猝罹巨禍，拯救乏人，身在縲絏，且被桎梏，痛苦已極，即日夜間陰雲密布，天昏地暗，迨更深籟寂，多公正在愁悶無聊之際，忽然戶外似有風葉落地聲音，傳入耳鼓，注目外視，乃見隱朧空氣中，有一個傻黑影，躡躡向內窺探，不禁觸目驚心，毛髮皆豎，多公自念必係死期已至，陰曹勾魂鬼，前來索命也，於是俯首靜俟，剎那間乃聞連作微呼己名，當亦微聲應之，又問之，又應之，彼倏至柵門，將極堅且巨之鐵鎖鐵練，着手而碎，柵門豁然而開，入室後，見一人長軀偉幹，蓬蓬短鬚，青衫便帽，襟裳斜繫於腰間，左脅橫短刀一柄，多公察其狀，乃悟是人，而非鬼，急問爲誰，來此何幹，其人答曰，特來救汝，又問素未謀面，因何相救，曰，勿相辯，後當自悟，敦促速逃，多公意倘躊躇，彼乃不待磋商，遽將桎梏一並扭斷，勢若拉朽，多公休甚肥碩，彼負之而出，若負嬰兒，獄垣一躍起過，足踏屋頂，飛行如履平地，及越出城垣，其行愈速，多公耳際，但聞風聲，如駕雲霧，約一小時許，天亦將曙，忽然駐足，指示西北行，囑更名姓，照單詢路前進，往投良鄉至戚處避之，庶保無虞，揣其計畫，似早其成竹者，並賜白銀數兩，珍重欲別，多公驚感交集，伏地叩謝，殷詢姓氏，彼但搖首不答，一瞬瞬間，長軀一縱，但見一線黑影，如箭離弦，人已杳矣。

後多公安抵良鄉至戚家，幸獲無虞，未幾，即聞外人已將飾廷惨殺斃命，並有通緝消息傳來，多公又隱跡山莊，迨和約已成，通飭全國，凡關庚子案件，既往不究，多公始敢旋歸故里，天倫得聚，及遍詢家人，終不知救己者，究爲何人，後因事赴北京，行至大柵欄中間，偶與相遇，多公急前把握，寔態殷殷，而彼亦勉作周旋，至一巷口，彼急一轉身，又不見矣，多公惋惜，至再，惟恨無緣酬報同里，後多公年至九十餘，無疾而歿。

長篇小說 情海吹笙 （五二）

生源者

第二回 喪邦祇一言病榻彌留痛往事 柔腸愁萬種深閨綴合報前情

素娥道：群芳會就是長三堂子裡的姑娘，被邀來輪流着清唱的，安君的娘道：這樣的鬧法那裡能聽唱呢！我們莫如回去吧！日壽南大約也回旅館了，素娥道：既是回去，我們就在這邊乘電梯吧，說着就引安君母女由書塲左側，濶進去有一座很寬大的電梯，正開着門待人乘坐呢，素娥向前購票，一同走上電梯，就在這個時候有很多的人們，由那邊如潮水般蜂擁而來，想係跑兒戲也閉幕的綠故，有緣盤梯走下去的，有購票入電梯的，偌大的電梯，霎間已聚得滿滿地，乘客還是直擁的擠進來，電梯者見擁擠堪虞，祇得硬行將鐵門關上，梯身方始下降，他們走出電梯，即見許多黃包車夫圍在門口兜攬生意下電梯的人們幾乎都被他們圍得走不開去，素娥道：我們就坐車回去吧，說着就坐上車去，安君母女也就各坐一輛，素娥向車夫一揮手道：四馬路中西旅館，車夫挽着車桿，賽跑似的向前奔去，他們是由天韻樓向西正門出來的，濶轉來就是二馬路，這條馬路的店舖固是早已打烊，就是在白晝也沒有大馬路與四馬路那般熱鬧，可是在這個時候，沿馬路的兩傍站立着很多的下等妓女，三三五五，簇聚成群，華裝艷服，妖冶可厭，口操不純熟之吳儂軟語，行綁票式之手段，强拉過客，閒有一般狂蜂浪蝶故意引逗他們打情罵俏，藉以取樂，加以遊戲場散出來的人們擁擠的走着，就將這已岑寂下去的馬路，點綴得變成很熱鬧的街衢了，安君母女本係住在內地的人，雖曾聞聽上海有野雞拉客，怎麼一會事可是總未見過，今天身臨其境，日覩這般怪狀，正是聞見所未見之奇觀，腦海裡思潮起伏，感覺到上海究竟是個什麼社會，何來這許多無恥的女子，幹這種生涯！照這一點看起來，廉恥二字在上海是用不着的了！他們這樣的想着，黃包車已在旅館門口停了下來，素娥付給車資，一同走進旅館。

節愛盦雜俎

文章中語助辭

文字之佳處，個人奧妙，端緒紛繁，扼要言之，全在用虛字得宜，句法自靈活，正如美人秋波一轉，便有無限意態，若語助辭運掉勿靈，雖鳳鬟霧鬢，翠繞珠圍，亦猶泥塑木雕，絕無姿致，安得稱爲國色，有一顧傾城再顧傾國之價值耶？

古代文化，以周秦稱最盛，而文章亦至周秦而益工，試觀現存彼時諸人著書，可云盡善盡美，然於語助辭每思運掉弗靈，即今所謂虛字眼也。

孟莊二子，敘事用筆，與並時諸家，比較優勝，而孟尤勝於莊，讀齊桓晉文一章，極抑揚起伏擒縱照應之致，短章亦多如之。

漢猶秦也，魏晉齊梁，累於駢文，虛字又滯，直至韓昌黎起，用虛字復見靈活，極靈離合映照之神理，韓文公起八代文衰，洵稱公論，其得力處，殆從孟子而來。

宋人益工，今坊間尚有蘇批孟子，則東坡靈活之筆，淵源有自矣。

新安朱子，學問固佳，而文字好爲長句，轉折殊覺費力，至論性理，講道德，多用白話文，在彼時並無文學革新運動，而魄力自可驚佩，但白話文程度，祇能與今日初等小學生相伯仲而已。」

冤獄

汝癡

慶東某縣黃姓，世爵榮秩，富侔陶朱，數傳人丁劇衰，至其世僅一老夫人，夫亡子喪，至撫孤孫一，年方弱冠，娶同里某氏女，結褵未久，祖孫雍穆夫婦和諧，老封君自喜德慶可期，含飴欣慰，從此昭代百年者冥佳護，端不負其數十載冰霜苦節也，詎知禍福靡定，橫逆偏逢，一日伊孫從外歸，及室暴卒，老夫人哀慟深慟，亦竟悲極長眠，追子孫於地下孫婦某幼聞禮教，長更端莊，一時有德門淑女之譽，撫孤後顧思盡責效命，返念宗祠家資倘在無託，千鈞責在己身，且伊夫急遽隕命，殊有可疑，倘學一愚之見，則薛宗已斬，深冤難雪，遂不得不靦顏蒼志，稍存餘世，青燈紙閣，苦淚成珠，每嗟偌大家私，偏爲禍水釜其時族人覬覦，人已見端倪婦心滋惑於斯，乃日夕留心査訪。

黃氏族有官侍御某者，其人先瀨奔喪，總攬魏科，貌忠厚而行僞詐，因老夫人獨支奇富羨慕有加，以其門庭單孑，並鷄冀其家系絕滅，入繼傾承，迨見其孫成立授室，知所圖竟如畫餅，不禁欲饑中燃，惡計旋生，誘之以醇貌何，以毒品自謂奪殺無知，除其孤脈，然後再設計繼宗之事，不愁其重資不指顧轉移也。」

（未完）

止庵寫意

昔人有言曰：有福方讀書，竊但視爲勵志勸學之金石良言，以觀今日舉國壁貧，百物騰貴，生活程度，繼長增高，非有相當資產家庭，供給子弟就學費用，大非容易，誠哉！能讀書之人，皆爲有福之人也，

吾謂讀書方有福不論窮富，欲求有福，惟有讀書，讀書多則義理明，踐履謹，身分重，不汲汲於富貴，不戚戚於貧賤，其不戚戚者，踐履謹，不蹈奢侈也，其不汲汲者，身分既重，知達權勢也，靖節先生之言，非大言也。

韓退之以雄詞健筆，起八代之文衰，浮靡澌滅，清光大來，風氣由之轉移，文体煥然丕變，何等氣魄，何等天才，所作銘窮文，自謂怪怪奇奇，後之毛穎傳，雖亦警闢，然筆力已不逮前奇拔，不知者以怪僻爲工，以學字爲巧，字理舛謬，不暇顧及，頽波所靡，是眞怪怪奇奇，日迷五色矣，老泉蘇先生曰：風行水上，渙，非水之文也，亦非風之文也，二者非能爲文，而不能不爲文也，此境惟退之得之。

二星期後

體量增重

第威德補腎丸

為生命基礎之健康保障

能使瘦弱者轉為強壯如每日服之二星期後即能見其神效治風濕背痛腰酸等病症見效尤速

各大藥房均有出售

大連 中央文具店 電話 五五五六番

測量機製圖器文具用物及和洋紙製圖用紙度量衡膽寫版各種事務用具全有

大連市連鎖街 電 四八五六、六九二九 內田洋行大連支店

奉天春日町 電四六七八 內田洋行奉天支店

本店 大阪 支店 東京

新到頂上等大宗花糙甬如左記六種商標火油

一、老華祥牌 一、老金龍牌 一、鳳凰牌 一、麒麟牌 一、電船牌 一、牡丹牌（破天荒賤價出售）

華祥煤油貿易公司

華祥煤油百貨行

總行 大連市新起街四九 振替口座大連四一六〇號 發電略號カショ（カ） 電話長二一八九八 二三六八二號

分行及辦事處 奉天、新京、吉林、哈爾濱、開原

宏菱無限公司新到大宗貨物

各種罐頭，便利瓦，防水材料，裝飾品，洋灰及一般雜貨

總行 大連市惠比須町一七六番地 振替口座大連四四八八番 長電話二二四八二 電話三三二四番

出張所 奉天 新京 吉林

發電略號（ヒコ）

經理東洋各大火險公司

東北商行保險部

手續簡單 保費低廉 賠欵迅速 不列後塵

招募外城代理店手數料從豊

大連市三春町 電話長 九四五六番

經理 唐潤之啓

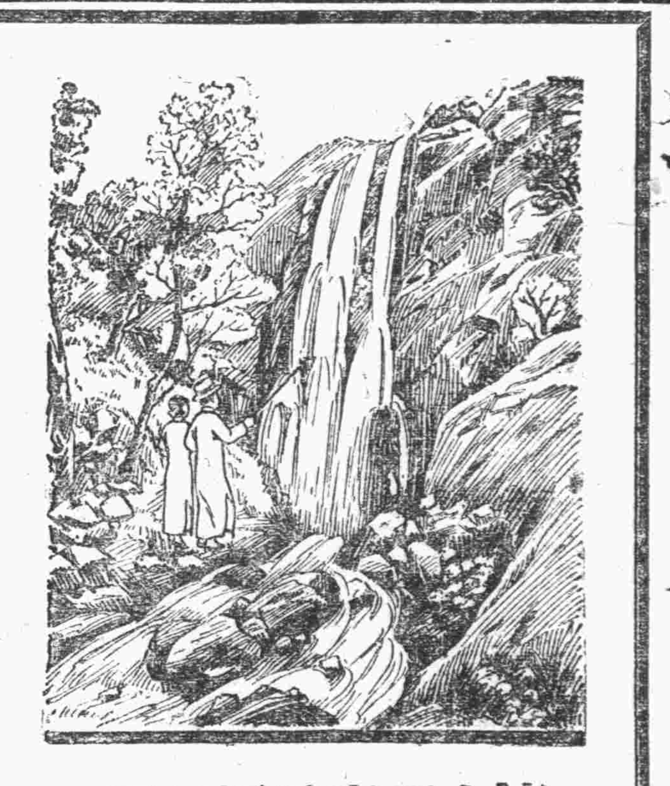

流水不腐戶樞不蠹

其故何在君自了然君之身体亦復如是体內廢料必常流動毋令堆積蓋不如此必至發酵流毒及血而起頭疼志萎食積氣脹胃呆神倦面疹胆疾口臭性暴目光無神面色黃萎等症凡斯種種但服清導丸以清食道而調肝經內腑即可保持其活潑清潔康強之狀況而後心身愉快体格壯强亦可立致矣所以便祕必須注意治療而治之之藥又莫善於清導丸蓋其性和効大無絞痛峻瀉上癮諸弊故也

河南楚旺長生藥號褚君憲章云「敝人久患便祕身体甚壞深以爲憂後承友人宋維章君介紹吞服清導丸諸症悉愈体復康強自是并無疾病發生矣」

清導丸各藥房均有出售或向上海江西路四五一號韋廉士醫生藥局函購每瓶七角六瓶三元五角郵費不取

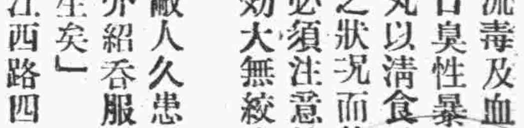

泰東副葉

技擊叢談 鐵牛

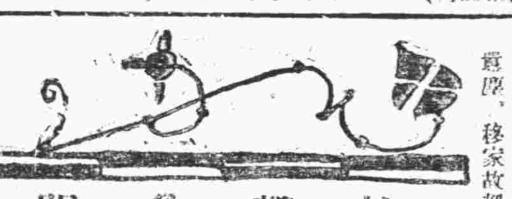

吳雙喜（鐵牛）

清初燕京有吳雙喜者，父保鏢四方，死於關外，吳方八歲，不能繼父業，避城市囂塵，移家故都永定門外，昔日友朋，殊鮮往來，安居樂業，不與人爭，惟吳常以木刀木槍弄舞庭中，並有木鎚二柄，常懸腰間，母雖見之，以爲乃兒童嬉戲之事，不以爲意，吳猶時藏假面具衣彩衣，扮演各武劇以娛母，並謂將以之報父仇，母笑允之，年十四，嬉戲如恆，其東鄰有佟姓夫婦者，自言祖籍大名，年五十餘，惟與一女同居，女年長於吳，名巧姐，慧而艷，幼常與雙喜共嬉，兩小無猜，親暱逾恆，稍長，過從漸疎，時京中有巨盜，精武技，能登高樓，綽號「飛燕」，雖數爲官兵所困，終莫能獲，擾紫城了，亦莫得其居處，一夜忽臨佟居，入女室，欲行強暴，巧姐睡方酣，驚覺，徒手與搏，良久，佟聞女室中有格鬥聲，持刀奮出，迎門立，問爲誰，女應曰，「速來擒此賊子，勿使逸去，」盜聞聲，懼不敵，因破後窗，逃鄰舍暫避，時雙喜已聞聲，乃於壁間取木槍，束裝欲往應援，聞庭中有聲，見一人沿柱下，啟門洞戶中，遂開門出，大呼曰，「夜入人家，非盜即匪，賊乃上天有路你不走，入地無門自來投，看我小爺的寶槍」「飛燕」睹其狀，竊笑之，且欺其幼，拔刀以待，不與鬥，雙喜又曰，「小雛通爾名來，老爺槍不死無名之鬼」所言均摭拾劇中語句，吳母聞語，隔窗曰「喜兒，明天再唱，曷速歸休」雙喜應曰「老娘可勿驚，待兒擒此賊子」遂以槍進刺，飛燕持刀，欲斷其槍以驚之，不可得，戰良久，飛燕怒，欲仆之，見其盤旋左右，輕捷倫倒，無由捉摸，異之，奮力與敵，吳母驚疑中有異，隔窗外窺，見刀光翻飛，戰鬥方酣，大驚呼援，時佟姓父女，以爲盜已逃逸，正話經過，聞聲登屋，女語雙喜曰，「速棄槍，以錘擊之」雙喜謂盜曰，「且住，待吾換兵器來」言畢，一躍入其居，飛燕恐被擒，欲開門逃，方身開，雙喜已出，以木錘從後擊之，中其臂，飛燕覺不重，惟如針螫，刺々作痛，返身與鬥，兩腿麻木竟仆，佟氏父女乃下屋，縛而致諸西廂，時吳母亦出視，五道驚恐，恐爲人知，乃納盜于枯井中而掩之，事後，吳母詢雙喜從何處學藝，何未知之，始知佟父乃雙喜業師，遂聯爲婚姻，後雙喜擊盜事，漸爲人所知，鄰里紛傳該吳母恐官究其事，遂偕佟氏遷居鄉間云，

剝削智識階級之北平的舊書賈 （書如）

學生因經濟當賣書籍 拿到他們那並不值錢 因時局關係他們也少主顧

當全國經濟破產，人民生活萬分困苦的今日，在任何市場上，都顯出冷落不堪的景象，自然出版界也不能例外，在這文化中心的北平，表現得更爲顯著。北平學生因受了農村經濟破產的影響，大部都感受到經濟的恐慌，對於書籍的購買力，自然要減低了，所以北平近來除專以售教科書發財之商務，中華，文化書社，尚能支持以外，其他新書店大都感覺生意蕭條。

此外，北平還有些專以剝削學生及落魄文人而漁利甚厚的舊書賈，生意亦甚蕭條，此種現象，不僅表現書賈本身的營業不振，而且也是北平知識份子生活日趨下降的証明。北平舊書賈，可分三種。（一）是買賣木版線裝之古書的藏書處。（二）是買賣中西文教科書的舊書店。（三）是專買賣唱本及章回小說之舊書攤。茲分述於次。

假如你沿琉璃廠走去，一定發現一家連一家的藏書處裡面陳列滿了裝訂成套的線裝書，這些藏書處都數千年來國粹文化的保存地，也就是北平所謂文化惟一特色。這是工商區域的津滬各地，是很少看見的，琉璃廠一帶共有二十餘家藏書處，歷史最久的有百年左右，最短者也有二十餘年，因爲民國以來，此種營業，有減無增，所存書籍，以經，史，子，集爲最多，詞，賦，詩，歌次之。書籍來源有自江浙東南等省購來者。當交通未發達以前常派人由水路到江南各地搜羅刻版書籍，因江南文人學者對有價值作品，常私人精工鐫版印刷，親自校訂，務求精確，多半用以饋贈友人而爲非賣品，故書籍版本愈古愈珍貴，現所存書籍最古者當首推宋版，蓋宋代以前者，多已絕版自畢昇創活字版，印刷術大爲進步，裝版出書，已爲書賈所包辦，輾轉印發，錯誤之處甚多，此即明清冊籍不若宋版珍貴之原因。（未完）

矛盾的愛 （磊亮）

所謂摩登的戀

孔子倩問她道：「你眞心愛我嗎？」她將頭向孔子倩胸前一倚，柔聲說道：「你還不知道我的心嗎？你我相處半年，怎麼不愛你」孔子倩就將戒指帶在她手上，

三天之後，她和李白生在公園裡並肩行着李白生道：「我們既然如此情深，何不定婚呢？」她毅然答應，忙將戒指除下，往地下一摔說道：

「這是我前天一個朋友贈我的，現在與你訂婚，這東西就沒用了！……」

李白生將戒指拾起，把假面具一除，怒容滿面說道：「將々！不知你的心怎樣變的恁地快，」她嚇得一句話說不出，只站着發怔，原來孔子倩就是李白生的化裝！

何以遣此五一節 陶然亭畔弔芳魂

【北平通訊】昨日爲（五一）勞働節，惟因天氣劇變，陰晦異常，滿城中狂飆颳起，塵土迷空。記者乘此機會，特作陶然亭一遊，迨歸時已暮色蒼茫，萬家燈火時候矣。

記者驅車出順治門，至黑窯廠時，但見黃塵浩蕩，遮斷碧空，沿途中惟有雷裡鳴風，罕覩人跡，車至龍樹寺（張文襄祠）前，記者遂棄代步，躊躇獨行，四野蘆葦，叢生池畔，塘中積水盈涯，縱泛滄碧之色，微起狂颷，則細浪微波，起伏不定，記者將抵陶然亭時，即先謁醉郭之坆，憑弔鸚鵡之塚，徘徊展拜，不盡依々，在鸚鵡塚畔，又發現一短碑殘碣，傳爲明末清初之香塚也，該塚墓頂已平，惟存短碣，碣上字半模糊，經半小時之磨擦，其字蹟始隱隱現出，乃寫着東居士所題，措詞香豔，極盡纏綿之致，銘曰：浩浩愁，茫茫刼，短歌終，明月缺，鬱鬱佳城，中有碧血，碧亦有時盡，血亦有時滅，一縷烟痕無斷絕，是耶非耶，化爲蝴蝶。」詩曰：「飄零風雨可憐生，香夢迷離綠滿汀，落盡夭桃又穠李，不堪重讀瘞花銘？」記者憑弔後，便拾級至陶然亭，甫入寺，見古樹槎枒，高出殿角，簷前鐵馬，斷續可聞，頓覺塵凡之心，渙然一洗，寺內閒庭寂寂，悄無一人，所見者黃犬臥於壇畔，所聞者木魚起於淨室，惜乎都市中有閒階級，日惟追逐酒肉之場，夜惟躭溺歌舞之地，舍此雅處，所弗顧耳，記者旋入綠陰叢靜，品茗休憩，該室位於寺之西部，明窗淨几，纖細無塵，但聞牆外白楊，蕭々作響，嗣推窗瞭望，但見西山隱約，若鑑蒼翠，假令時値暮秋，復至夕陽西下，則峰嵐生起，蘆荻飛花，又不知平添幾許景色也，叱犢聲中，晚烟直上，記者遊興已闌，便作歸計焉。（亞塵）

堪與蝴蝶並美 有名的女明星 故都春夢主角 阮玲玉訪問記

她面上有微麻

她說：演電影只爲生計 那裡談到藝術 婚姻說抱獨身主義 否則亦應絕對自由

【上海通訊】自聯華的「戀愛與義務」公映以後，阮玲玉的大名，幾乎駕蝴蝶而上之，她有誘人的眉眼，動人的腰肢，健美的体格，尤其是在「野草閒花」中的阮玲玉，她的一切，簡直把每一個觀衆的心靈，都牢々地抓住了。

記者昨日特冒雨到顧德坊四十一號去找她，將門外的電鈴按了一下後，就聽見裡面有人出來開門，那知道開門的人，不但不是阮玲玉，而且還不是中國人，竟是一個体格魁偉的外國人，她見記者，便撇着中國話問記者：「你找誰」？記者道：「密斯阮玲玉」。他連連搖頭道：「不是——不是——」說着便將門關了起來。記者正在懷疑間時，陡然想起湯傑就住在她隔壁四十號，便走去問湯傑，他告訴我阮玲玉已搬到虹口餘慶坊去了，於是又到餘慶坊去，及到了該處，又不知門牌號數，便去問坊口的巡捕，說也奇怪，這巡捕見我問她阮玲玉，竟笑容可掬的說道，我領你去，我領你去，記者自從問路以來，看見這樣熱心的巡捕，眞是破天荒第一次，於是他一直將記者領至阮宅門口，等她家僕婦開了門，這才慢々走去，看他的樣子，好像想與記者一同進去坐坐似的，由此看來，足見明星之引人注意，受人歡迎，確非平常人可比了。她穿着一件黑華絲葛夾旗袍，絲襪，高跟皮鞋，秀髮蓬鬆，皮膚白皙，雖然面部上有點微麻，但並不減卻她的美，尤其是她**一副媚眼**、流動不息，越顯得動人。記者便問她日常的生活怎樣？她說：除了拍戲以外，終日唯一的消遣，便是看書報，尤其是喜歡看最近出版林語堂編的「論語」。至於星期日，則或到跳舞場去逛逛，或打高爾夫球，打麻雀不過偶而爲之，外間說我最喜歡打麻雀，甚至於日以繼夜，這未免過甚其辭。雖然她否認她有賭癖，但據電影界的朋友告訴我，阮玲玉之喜歡打麻雀，在女明星中，確實是數一數二的，同時當他住在顧德坊時，記者常看見她在湯傑家中大雀戰，好在像她們這般有閒階級的女星，平常打雀消々遣，也無傷大雅，所以記者便拿別的話去問她，她說：她是廣東人。現年**二十六歲**。投身電影界，至今已有六年，未入聯華之先，是在大中華影片公司，及長城影片公司，都是不久便關門大吉，後來由人介紹，加入明星公司，在明星一共拍了七部影片。第一部是與黃君甫主演的「掛名的夫妻」，當時與明星公司，祇訂了兩年合同，期滿後，就沒有續訂一直到聯華公司成立，方由友人介紹，加入了聯華，加入聯華後主演的第一部影片，也就是聯華處女片，「故都春夢」，直至現在止，已經拍了十部片子，在這十部影片之中，她自己認爲最有意識的，就是「戀愛與義務」，她並且說：「戀愛與義務」，可算是她的成名之作。記者復問她作電影的目標何在？她很坦然的說道：做電影事業的人，現在都還不是爲生計，爲生路，那裡談得到研究藝術，譬如我現在，個人的生活，就完全靠他，在目下這**經濟恐慌**的社會裡，一個女子，要想找着這樣一條出路，是很不容易的呀！記者與她的談話，談到這裡，似乎可以告一段落，不過近來一般人，很爲注意，更有上海一二家小報，說她已經有了未婚夫，現在廣東是她家長作主的，阮玲玉並忽聘上海某律師爲法律顧問，是與她的婚姻有關，所以記者又順便問了她一句，她說現在一時尚談不到，不過她認爲抱獨身主義最好，否則，婚姻絕對要自由，如邵醉翁陳玉梅，陳鏗然與徐琴芳，高占非與高倩苹，她們都是自由結合的，我很羨慕，我更希望天下有情人，終成眷屬，談至此，風雨大作，記者乃告辭。

北洋派之末運（四） 唐希堯

▲張作霖大元帥之尾聲

此劇一收場，尚有張作霖入關作大元帥之尾聲，迨張死而舊軍閥亦隨之而亡，從此北洋系之舊舞臺已閉門，而從前所演之劇本，亦多不入時眼，無復重演之時機，毋亦天然淘汰者乎，故民十六，蔣介石舉兵北向，一戰於江漢，而吳佩孚土崩瓦裂，再戰於九江，而孫傳芳棄甲曳兵，三戰於山東，張宗昌僅以身免，不半年，而國民政府成立，拔五色國旗而易以青天白日旗，以黨治國，公然以黨滅國，表面假竊中華民國之名，而內實行一黨之專制，五年間不召集議會，不制定憲法，財政不公開，外交極曖昧，且日誅鋤異己，鉗制輿論，以掩其欺世盜名。當此國難臨頭，危機一髮之際，空言抵抗，而絕無絲毫之準備，況復乘機倒奪北方軍政之權，歸於私人掌握，以遂私圖，而國人竟充耳不聞，北方諸將，竟俯首聽命，嗚呼，此誠何世界也耶，然推其禍首，則張學良之肉，其足食也歟。

▼民黨窃國學良獻媚之失策

當民十七，奉軍退歸關外，元氣無損，使學良能識大局，承父志，偏安中華民國於東北，以維持五色國旗，則中原知名之士必相率來歸，共圖克復，然後內修政事，開拓產業，外結好日本，共防赤化，生聚教訓，以待天下之變來，可一鼓而光復華北，再鼓而破南京，乃張學良乳臭未乾，無遠略之見，遂爲親近之輕躁少年所蔽，舉東北而投降，背父志，誤國事，陷北洋派於九淵之下，終古無天日可覩，嗚呼，學良其爲不忠不孝不仁不義者乎。當學良之求降於國民政府也，其附條件爲東北邊防長官一席，蓋學良自度才力聲望，恐不足以統率境內新舊兩派，欲借中央任命以威服之，故其附件之要求如此，蔣介石洞悉其弱點，故內幕中由所契合密約，與一切之生殺予奪，無一而非玩弄學良於股掌之上，以得其志計收回中東路之與俄結怨，遣兵入關之援平津，以牽掣閻馮之兵，皆受蔣所賺，以自翦拔北洋派之羽翼，今日北洋派之萎靡不振，肆胡跋尾，乞憐於蔣氏者，皆學學良之罪也，苟仍執迷不悟，則將如冬竹

驅陸令

誘拐女人 便是淫棍嗎

——笑秋——

轟動一時的主僕戀愛主角陸根榮，好久沒聲匿跡，聽說是近應上海公記劇社的聘邀，主演劇中的陸根榮，社員一行日前到蘇州表演，陸君並將報告戀愛經過，縣長某，聞訊盛怒，串前忙下驅陸令曰：「陸根榮以傭人地位，而誘拐女主人……實係淫棍……有礙地方善良文化……」云云。

這篇冠冕堂皇的理由，實在耐人尋味。假使身老爺地位的話，不問以金錢買來，或以威勢奪來，藏在金屋的嬌妻美妾，如何使他們濫用性慾，應接不暇，這不能說是有礙善良文化，他們當然不是淫棍，祇有說不起老婆的窮小子，忍着性饑，自嘆命蹇之餘，幸而受小姐們的破格的青睞，偶一嘗試戀愛味道，這就是有礙善良文化了—他們就是淫棍了！給人當雇工的窮苦人，在社會上的地位，本來沒有半點自由，戀愛自由這條路，如何行得通？陸根榮罪該萬死，不顧自己身分，妄受黃慧如的垂青，然而說他誘拐，則我替陸君抱屈，那卻是黃小姐自願的，我敢保！

我和陸君，一不帶親，二不帶故，本來沒有替他做義務辯護士的必要，不過我也是窮光棍之一，同病相憐，未免我心中，亦有慼慼焉，特發一回牢騷耳。

兒童世界觀（五） 李安宅

兒童在最初所以不能分別自我與外物，所以呈現有三觀，便是起自這樣兩種因子。第一種是生物或個人的因子支配着個体與環境的關係，個体在心理與活動兩方面都要適應環境，根本不能與環境分離，整個實在界乃是個体與環境交相爲用的複雜系統，一方是個体吸收外界，一方是外界強迫個体來適應，柏格森說得好，知覺在腦子裡與在對象裡同樣重要，因爲腦子裡的衝動與對象所有的運動乃是完全繼續不斷。所以自我與外界在最初不過是黑漆一團，第二種是社會因子，因爲兒童一降生便在社會環境裡面，便受父母在行爲方面的照顧，所以每種行爲都是複雜關係底一部份，使兒童不易早期覺出自我底存在，只有與人接觸日多才會慢々覺着自我其相當作用，總括兩種因子共有五項，如下表，

（子）屬於個人的因子：

（一）原始意識以內的內容彼不相分。

（二）不但將我們自己所有如生命意識之類歸與外物，且將我們彼此相對待的特點也歸與外物，如怕的時候說有惡意，命令的時候說有服從與抵抗等。

（丑）屬於社會的因子：

（三）社會環境所引起的「巫術心理」，譬如兒童將某種動物放到自已底道德生活範圍以內，他將父母與自已的關係加到這些東西上面，然後以爲全世界都在監察他底行爲，例如「太陽行動以便聽我們說些甚麼」：成人常用貓或狗威嚇兒童不淘氣，尤有這種作用。

（四）教育作用常使兒童感覺道德責在，譬如兒童常問「我們必得這樣作嗎？」對於太陽又會說「日頭不會走着走着就不走了，因爲他不得不走。不得不再陪我們一會兒」。

（五）四週的語言，語言雖不是有生觀底直接原因，然而足使有生觀系化起來，足使有生觀專向某一方面去發展，這有兩種緣故，第一，語言底表現作用總是很落伍，足使兒童將人格化的語言死用起來（不明白那是活用），以爲外物眞有人格如「河流赴海」（目的的表現），「每要擠出來」（人形的表現）「雲爲雨底預兆」（半巫術的表現）「便是，所以司特恩說：語言的落伍頗與兒童心理相一致，第二，語言除了上面的人格化的意像以外，足將極其簡單的判斷加上戲劇似的表演，足使語言底虛用弄得按名求實，變成實在的東西，譬如問「風刮呢沒有？」便等於說風自己知道在刮風，因刮風的乃是「風」，所以（一）風與刮可以看得彼此獨立，（二）世界上可有不刮的風（三）風則沒有刮的外表，也有風底本身存在，所以說「思想創造了語言，語言也就束縛了思想，繆王勒也說：發野人底有生觀與一切宗教，都是「語言底疾病」。總結說起來，巫術與有生觀在原始時期都彼此有關係，彼此有幫助，至於有生觀在巫術以後還有存在並將原始的巫術心理加以理性化而吸收過來這件事實，則應留在研究人造觀的時候再說。

（三）人造觀 這個字眼乃是借自布倫什韋研究亞里斯多德底物理學所用的術語，亞氏對於外物同時具有兩種看法一種是藝術家的看法，以爲外物是藝術品，那就是當時物理學的人造觀所有的超象動力論，一種是生物學家的看法，以爲外物自具生命，那就是當時生物學的內在動力論，兒童底有生觀與人造觀正好與亞氏底內在動力與超象動力相平行。不過兒童底人造觀是沒有明說的，不是有系統的，是超象的，認外物爲人所創，不是內在的，不認外物有自己創造的能力，（未完）

◆科學雜談◆ 血液賽跑

雞大哥得錦標 洋翰林

人身的血液，循環一週，需要多少時候？這個問題，也許大家都不知道，據醫學家研究所得，血液循環一週的時間，等於心臟收縮二十七次，查一分鐘心臟收縮七十二次，按正比例推算，那末收縮二十七次的時間，是需要二十二，五秒也就是血液循環一週的時間，不過動物血液循環的速度，與人又不相同，綜合起來研究，倒是一件有趣味的事情，請看下表：

馬	三一，五秒
犬	一六，七秒
鵝	一〇，八六秒
鴨	一〇，六四秒
兎	七七，九秒
鷗	六，七三秒
猫	六，六九秒
雞	五，一七秒

照上表看起來，假如集合以上的動物，舉行一次「血液賽跑」無疑義的，錦標一定給雞大哥奪去，而咱們最文明的「人類」祇好屈居倒數第二名了。

某某教授 老周

某校新聘一教授上堂謂學生曰：「我這次到貴校，就爲的賺錢，不是研究學問。」時哄堂，繼又曰：「我說的眞話，大家當作假話。但我希望我說假話，大家當作眞話。」

某教授，以擅講楚詞自豪，有諧癖，動輒曰「俗人謂之，」故某教授未上堂時，學生苟詢以來未，則曰：「仙人來乎？」答曰：「來矣。」或「未。」

宋氏三貴她們的書法

慶齡饒姿媚 藹齡像其人 美齡頗瀟洒

宋氏三貴，均長於西學，中國文字，以慶齡差可，藹齡遠遜。言書法，則慶齡得以半書殿。建國大綱序，淺行於世，字畫間有脫畧，而大致頗饒姿媚，總理在世時，藹齡在議會展覽會簽到簿中，亦曾一度留名，雖係自來水筆所書，居然亦斷頭罷腳，畧似其人。惟美齡夫人之書法，則外間不輕見焉。最近於遺族學校之月報中，見美齡夫人所題三字，曰「智德林」。下署芳名，筆致瀟洒，猶尤勝於乃姊也。

漢字電報新碼將罄 購須從速

本報發行之「漢字電報新碼」一書銷售商界數已逾萬其受商界之歡迎可想而知現因該書餘存無多購者從速每本定價金五角外埠函購逕寄本社郵費在內此佈

泰東日報總社啓

王仁 眼科專門醫院

地點……大連市西通六十四番地

院長 王仁

常盤橋西廣場電車中間 電話六七五一二番

會期 五月二十八日午前八時

地址 郭家屯大連運動場

主催 大連青年會

大連第十一次陸上運動會 及全滿第一次競技大會

報名地址 大連市浪速町大連青年會（電話八六六七番）

報名日期 自四月十二日起至五月十日止

後援 大連市商會 西崗商會 西大連商會 滿洲報社 關東報社 泰東日報社

電話賣買請到電話商會議

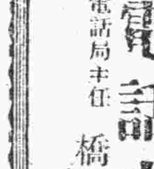

對官廳方面一切手續親切無費辦理並以電話保証可貸借薄利金融

大連市敷島町六六（歌舞座後舊址）

電話商會

商電話局主任 橋本植松 電話三八九〇

醫療器械 理化學器械 膠皮製品 玻璃器 度量衡 計量器 醫療磁器 繃帶材料 製作直輸出 輸入商 諸官衙御用

大連市浪速町一丁目三番地 電話五六三五番 振替大連三九七〇番

T.M. 合資會社 村谷洋行

長春紅卍字分會 擬籌設育嬰堂

可謂教養嬰兒之福音

新京　長春世界紅卍字分會。鑒於人烟稠密之各大都市。皆有育嬰堂之設備。而新京向付缺如。今已爲首都。人口較前增加數倍之多。對於育嬰學之設備。確有刻不容緩之概。發起者倡之於前。贊成者隨之於後。捐欵踴躍。自不待言。今成立在邇。洵爲貧苦及私生嬰兒造福不淺也。玆將其捐啓錄下。

「原夫育嬰堂者。實爲人類生命中。保全嬰兒生命之必要關鍵也。籌設育嬰堂者。因保全嬰兒生命。不使淪於慘刼。不得父母教養之嬰兒。施以相當教養。期於成年而後。男有業。女有家。爲天地好生之機。爲人類宏作善之福。若是則籌設育嬰堂。固不容稍緩。而育嬰堂之所以籌設。宜何如而固其本根。宜何如而厚其基金。更宜何如而立紀綱。崇禮俗。訂條例。期期焉當與人類相終始。有堂而不得父母教養之嬰兒則生。無堂而不得父母教養之嬰兒。則淪於慘刼。若是則育嬰堂雖必須籌設。而籌設後。能否悠久不隳。試思吾人。得居大化之中。受太和之氣。得父母生成之養。師友涵濡之教。家室相聚之樂。由少而壯。由壯而老。綿綿繩繩。相承相繼。以視甫呱落地之嬰兒。而即舍其所親。絕其所愛。以未來之生機作無定之幾伐。在爲父母者。不論環境中是否貧賤富貴。苟非萬不得已。又何忍以血統之親。而竟漠然不顧。一任其或塡溝壑。或飽犬狼。苟有仁心。豈忍出此。苟有愛人之心爲心。又豈忍忽此。昔聞呂覽春秋有言曰。『仁者仁於萬物。不仁者仁於愛人。不得謂之仁。而仁者仁於惡人。不仁於萬物。可以謂之仁。』是仁具萬物之體。賦百行之本。天旣生人。天豈故示人以缺陷。『一若使愛人之仁者。不論何地何時。一一彌縫其缺陷。以盡人定勝天之設。若是則籌設育嬰堂。既爲仁者應盡之天職。尤須殷々籌力謀悠久。斯即上啓天地好生之機。下宏人類作善之福。一髮千鈞。所關實鉅。惟是籌設必恃經濟。而經濟之來源。既有關於臨時動用者。亦有屬於永久基本者。使基本一有不豐。即動用不無見絀。況育嬰堂之籌設。尤與其他慈善不同。時期愈久。則收養愈多。事務愈繁。則經費愈耗。始謀設有不周。中途援竟生阻。甚至爲善不終。堂亦星散。若是則籌設育嬰堂。必先籌設臨時與永久經費。鄙人等向善有心。輿慈乏力。具仰台端胞公爲懷。對於育嬰一事。實爲保全嬰兒生命。剷除嬰兒慘刼。大義所昭。尤與世道人心。在在均有維繫。倘蒙慨助仁漿。共成義舉。譬之官商合拍。而成中和之音。雨露及時。而得滋榮之潤。種因收果。固天理之公。有請必施。亦人情之正。謹具蕪言。藉伸喤引。無量下懷尙希俯鑒。」

禍不單行

兒繫獄媳又死

四平街　以賣枕頭爲生之施某。前爲跑封被抓。押於梨樹監獄。家遺老母弱妻。非常艱難。不料禍不單行。其妻忽於昨晚。因小產喪命。只有老婆一人在旁。其哭聲之慘切。四鄰莫不落淚。今日由婦之弟實來薄棺一具。拾往義地掩埋矣。」

妓女生子與人

四平街　八面城人楊姓夫婦。因生活逼迫。現作賣笑生涯。昨日竟生一子。以境遇所限。礙難養育。刻正托人向各處尋覓。覓得養身之主。而全其一條小命。現尙無人過問。未知將來歸於誰氏云。」

井波升任熱河

四平街　曾在本埠公安局。任事之井波清太。頃因林清隊長。轉任熱河省顧問。乃招井波一同前往到任。而井波氏已被任爲部副。定於十八日起身。井波氏因向各親友處辭行云。」

謝部實行投誠

改編自衛團負責剿捕胡匪　偵緝員被架生命行方不明

安東　縣署於十一日下午二時。招集清鄕委員開會。是日各委員一致列席。討論謝鳴軒投誠事件。大致表決。致謝鳴軒亦無何交換條件。擬其投誠後。將其所部改編自衛團。暫駐二區境內。負責剿匪云。」

又訊三區界盤踞之匪首謝明軒。歸順滿洲國消息。宣傳已久。迄未實行。緣地方當局。爲愼重起見。迭次開會討論。大致妥協。日內即著手改編自衛團。仍委其駐防三區一帶。計部下約百餘名。槍械齊整。將來該區地方人民。或可享太平之福云。」

本市警察署。特務課偵緝員高級三。於九日午後。前往五道溝方面調査匪黨。因一時不愼。被匪綁去。但其行方不明。生命有無危險。實難預卜。

電燈放光有期

安東　本埠東坎子電燈公司。早經滿日雙方討論議決。復活辦法。業蒙批准。定期於六月中。即可開始放光。現在以待赴大連實習生畢業返安後。即將實現云。」

協和會地方事務局 舉行發會典禮

——續昨黑龍江——

大羽副局長致開會詞

畧謂本日爲我滿洲國齊々哈爾地方事務局之發會式。蒙松木師團長。韓張兩長官以及各位之賜臨。敝會實深感謝。今藉斯機會。敬向諸公一申述焉。敝會本建國主意。以王道思想。使全國協和。並向全國中貫以協和之光明。甚而擴充達於東亞。以謀永久之和平。此爲敝會之期望者也。敝會由去年七月二十五日在此間暫定機關。四月五日在奉天曾設立支會。以使暫時統馭全國各部。當彼時之過渡時期。本會鑒諸北滿之狀況。於將呼海沿線松花江下流。歸哈爾濱支部担任。齊々哈爾迤西一帶歸本會。東邊道一帶奉特總局。斯時日滿兩軍。均在第一線。而吾會會員。亦以手無寸鐵之身而活動宣傳王道文化於匪區。其慘淡經營之苦。幾有不可以言喻者。但我爲救民化匪施食療傷。擁斥赤兵。凡經我等工作之區。勿不立化和平之域。當時我同志中雖有五人罹遭慘難。依舊捨身施救。努力向前。思想方針純然不受。只惜彼時然會始成。一切尙無完全規定。不免有招各方之誤解。吾等彼時工作大都係由國務院之支配。或隨軍或助民。當有干政之嫌。玆幸吾之和平使命。漸爲世人所諒解。因之敝會刻下散在各地之支部。多有請求保留勿爲撤回者。若是任務輕重。但已得世人之諒解。自玆爾後。更宜努力向我本來之使命作去。以期世界諒解。再去年十月間。敝會組織八縣經濟聯合會。以救民食。又因遣散兵勇之無歸。而組成勞工進行會。斯皆敝會之工作。惟余年少學練識淺。猶望諸公之力量指導。但余亦必本諸良友心精誠向上爲之云云。」

事務局長致詞　韓省長雲階畧謂自新國家成立以後。協和會即應時勢之需求。應運而生。早著先聲而我會中諸同仁。均能本諸協和二字之主旨。抱不屈不撓之精神。不畏艱苦。不惜犧牲。努力工作。奮發進行。就以本省協和會過去之工作之觀察而論。如宜揚國光。廣播王道政治。以及救濟災民等。事凡所難能者。本會同仁。尤能不顧一切。堅毅努力。』而爲結果成績卓著。有口皆碑。固已昭々在人耳目。無庸敘人之多述也。今日爲本年會補行成立地方事務局典禮之時。鄙人忝爲局長。自顧輕材。深虞隕越。惟今後希望本會同仁。一致努力。襄助鄙人本諸務和二字之主義。奮勇工作。因本會未來之使命與責任。非常重大。凡我東亞民族。均當協中致和。立於同道戰線。內而爲政治經濟文化等之互爲援助。互爲提攜。外而精誠團結。努力合作。以維持東亞永久之和平。以期進而以維持世界之和平。以期技榮繁殖。至於千秋萬世而不朽。但民族間情感之媒介。認識之溝通。王道政治之貫諦。以及滿日共存共榮眞誠之意義。是均賴於我協和會爲之闡協。爲之融洽也。是以我協和會同人。今後均應堅毅不拔。一線到底。作更進一層之奮鬥。不可艱鉅而畏葸。猶不可見微功而止步。此當與諸同人共相勉勵者也。」（未完）

沿海產物之富

年出額一千三百九十萬元

營口　本埠瀚海海中之產品。首推魚鹽。鹽之產額。愧未考査。精密之統計。敢不讓諸專家。記者所欲言者。僅當口魚類。及其他各種水產物之產額而已。吾國水界之寶藏。友邦竟不惜一再以鉅資。從事於實地考察。外人之熱心若此。國人尤當十分注意。是則記者之表列說明。國人當不斥爲多事也。」

營口沿海產物生產物統計表

（下列各產額以元爲單位）

魚類	一三、三七六、〇六六
介類	九五、五四六
其他水產物	四五二、七二五
總計	一三、九二四、三三七

觀上表。知本埠沿海產物之富。誠屬驚人。然因漁具不精。漁法窳陋。故每年之漁獲物至多亦不過百萬元云云。」

警備軍開岫岩

營口　遼河地區警備軍司令部。頃以岫界警耗頻傳。胡匪蠢動。該司令部。現爲及時剿滅計。乃於日昨（十三日）派該部十一連隊〇〇名。開往該地痛擊云。」

擴大情報事業 股改處

黑龍江　警備司令官張文鑄。近鑒於省境內匪患雖告肅淸。祇以輻幀遼濶。不久青紗幛起。仍恐有伏莽潛滋。未容忽視。故費多番磋議。將部內參謀處之情報股。擴大爲情報處。仍辦全省情報事宜。其情報事業。較前改革進善。伸全境跳梁之匪賊。雖逃情報網之範圍[illegible]實與調查討伐上。增有莫大裨益。另委于治功爲處長。聞于氏久供軍職。對於情報事務。尤具有特長奇能。將來於情報上。不難放一異彩。其情報股長。劉恪忱。調充該處中校主任。仍司主辦情報。而少校參謀張玉軒。上尉參謀蔡允孚。調充該處處員云。」

銀針秀士

癮斷取保開釋

姚千戶屯　本邑分所長原學海。對於壯年有銀針癖者。倣警一律嚴拿。設有看押以期戒除針癮。而爲良善各節。已誌前報。今已收押將及匝月。彼等現已完全戒除。而該等早已自知違法害身。甘願永忌。決不再蹈前轍。並經木村村長穆光宇。村董曾德厚。佟德榮。唐廣潤等。到所聯名保釋。以便該等各謀正業

黑龍江 內田領事歸任

黑龍江　駐江日本領事內田氏。前爲金融組合會。曾赴大連。玆已事畢。該領事於前日午後三時。由龍江車站歸任云。」

被乳堵死

可憐三歲童男

扶餘　東北營子孫糖房附近。有某姓者。似係置身警界。有三歲男孩一。於三日前（十一日）夜內。兒啼索乳。其婦閉目合眼。將乳頭塞入兒口後。仍大作其邯鄲之夢。不知如何轉側。婦之胸部。完全壓於兒面上。迄天明婦醒。兒已奄々一息矣。婦因之手足無所措。徬徨日午。乃思及請西醫診治。然已無濟於事。致三歲之童嬰。一道靈魂。向極樂世界而去。當在春暖時期。有子女者幸留意焉。」

少婦失踪

原來投河自殺

本溪　本報前載臥龍村管界。小老虎洞溝住戶。胡永科之兒妻。郝氏失踪一節。雙方正在訟訴間。忽于昨在小孤山子村下邊方子河中。發現女屍一具。經人撈上。始知郝氏投河自殺。當即報告法院。派人檢驗。致雙方互相要人訟訴。如何解決。現法院正在偵察中云。」

新聞協會開會

本溪　縣新聞協會。正會長魏英斗。副會長鄭景山。於昨下午四時。在該會召集全體會員。開臨時會議。討論閱報室事宜。當經參會員表決。即日施行。凡駐縣各報分社。每家每日。暫送至會內報紙一份。以備公共閱覽。待經費有着。另租寬闊房間時。再將閱報室移。並討論一切興革事宜。至七時許。始行散會。」

江水漲而復退

扶餘　環城之松花江水。解冰伊後。曾一度大減。然迄八九日間。乃日漸增漲。較前報之江面。潤活出一半。據船戶云。立水漲有尺餘。然近日水量未增漲。且有稍殺式。漁戶因之。乃又有魚可打矣。」秀

圖書館將恢復

扶餘　本邑縣立圖書館。去春經事變後。乃因而停辦。秋季雖各校開學。該館亦未恢復。今春各校正式開辦。萬難之中。經費小有著落。由教育局長。仍聘張書文（功頡）長之。然以經濟及地址等等關係。未能早日開辦。近日已採安縣一校教室一部。因該教室容開可惜。而另租屋時。仍需房金故也。現已著手修理。不日完竣。即將正式開館。」秀

兩軍寨胡匪架綁

西崗飽受虛驚

蓋平　四區兩軍寨村。以近來地方平靜。又屆春耕之際。一般農戶。均忙種作。不料於前日突有占東邊匪業三十餘到村掠奪。於村民王德祿家。綁去夥夫一人。家人一名並將王德祿擄去。一時槍聲四起。村中男婦老幼。均逃散一空。有如驚弓之鳥。喪家之犬。鄰近各村。聞訊均色變心驚。均遷居他處躲避。安堵之快樂農村。又呈混亂狀態矣。

【又訊】四區西崗村。於日來風聲鶴唳之際。村人莫不加十分防備。於昨晚突有類似匪人十餘人。到村驚得大吠雞鳴。村中老幼男女。夢中驚醒。皆相率逃往村外。飽受虛驚云

校長辦學熱心

郭家店　縣立第十六小學校。該校去歲由他處移於本街。以縣四分校址爲住所。該校址僅有房舍。院墻暨運動器具。均付缺如。該校長荆耀庭。接辦以來。雖計劃設施一切。奈因欵項無着。未克達到目的。而荆校長。不以校舍簡陋設備不完而灰心。猶能對於校務。汲々進行。洵屬辦學熱心者云。」

二期警備工作

帶隊出發

公主嶺　本縣警備工作。第一期業由馬縣長。親身統率。實行完竣。關于第二期警備工作。按議決警備計劃爲期已屆。於本月十四日上午九時。由屬官河村勝。警務局長馬金凱統率出發矣。隨同前往者。警務指導官大塚榮作。梶原謙吉。警察大隊長吳雨田。工作部隊。搜查隊以下三個中隊。共官兵一百六十名。工作地帶范家屯。五家鎭。大嶺鎭。懷德城。工作期間。擬定一星期云。」

委任丟失註銷

公主嶺　縣警務局督操員李澤銓。於月之十一日。由吉林來嶺。行至新京降車時。竟將充當委任七件。及衣包一個。一並丟失。聞該督操員現已分別呈請上峰注銷矣。」

四面楚歌危若纍卵

鑿池築城密佈鐵網

輝南　本邑四圍土墻。雖經上次修補。尙未修補完善。近來胡匪猖獗。居民四面楚歌。危如千鈞一髮。苟不設法修補。難免有意外之虞。當局有鑒及此。爰飭令各局及各分所。實行按戶抽丁。限十日內將城垣修補完竣。俾資捍禦。玆將方法臚列如左。

一、於城中間。新築四個砲台

二、將城壕鑿深。城墻壘高。

三、城牆周圍密佈鐵網。」

保衞擊下賊馬

佈告招領

吉林　日前永吉縣。保衞總隊長關樹德。奉令出發推剿盤踞省南一帶之股匪殿臣。三江好。六國軍等幫。行至亂木橋子。白石磖子。烟筒磖子等處。均與匪相遇接仗。如破竹。望影而竄。打下賊馬二十五匹。凱旋返省。將賊馬解交警局。昨經佈告商民人等認領。逾期則變價充公云。」

【又訊】吉市各鴉片零賣所。奉警察廳令。凡在通衢營業者。槪遷於小巷內。玆河南街登瀛閣鴉片零賣所。於十三日已遷移於河南街北之湖廣會館胡同。營業頗爲發達云。」

弄槍失愼

擊傷車夫大腿

彰武　本縣北門裡。瑞德厚糧棧。於十四日有四區白晉歹村閻振發之車。在該號賣糧。其車攜有自衞步槍一枝。槍內實彈。車夫李某。以在街內無何意外。擬將子彈拔出。而勤槍拴。轟然一聲。將同院內卸糧之馮家窩堡車戶。李國正之腿部射穿。當經警務一分局。將肇事人逮捕監視。後經瑞德厚櫃政。爲之疏通調解。受傷人治療之醫藥費由肇事人担任。始告和平解決矣。」

嗎啡鬼宜取締

彰武　近年來嗜好染白面癖者。均係下等社會者流。其每日需用之來源。大多數爲偷竊而是賴。本縣街近日籍哥們十餘名。均係無家無歸之流氓。每日各處伺機偷竊。日昨西街路南姜家床子。門內置洋面半袋。適某嗎啡鬼闖入。攜之而跑。被其少東追至十字街。償以數拳。將面索回。驅之而去矣。」

稅局每月徵收

不足比額

農安　本邑稅捐局。所屬各稅捐分局。每月收欵有一定比額。乃自國家更新以來。因匪患之影響。各鎭之稅收大減。現據近日調查。本邑匪患雖早平靜。但各鎭稅局之稅收額。仍減收半數以上。在昔冬令。每月可收三千元。現在不過收一千元。其相差如此之鉅。刻至夏令。百業停頓。各鎭分局。每月所收三百元之實錢稅及粮欵。尙不足分局薪俸伙食之開支。但據記者留心訪查。商業特產之狀況。則比往年有增無減。並且雖遭匪患。但長城及各鎭。並未受若何甚重之損失。因之稅務減徵若是之巨不知其原因何在云。」

縣長維持教育

農安　本邑劉縣長文寶。前赴邑北靠山屯鎭巡視。查悉該鎭高初級小學。因經費困難。大有停頓之勢。各校長。曾請縣長維持。立即應諾。巡視完畢。乃行返縣。因之通知教育局。財務處。以該鎭附近之兵餉票。撥給各校。以便維持。各校共得票欵二千元。經費竟寬裕矣云。」

規定鴉片零售人

永吉榆樹等六縣共十三家　省城小賣所皆遷於小巷內

吉林　省警務廳指定外縣鴉片零售人　吉林省公署警務廳。依法指定外縣鴉片零售人十五家。計永吉縣四處。榆樹縣三家。方正縣二處。珠河縣二家。穆陵縣二處。額穆縣二處。該廳已將其經售人姓名履歷。及住址等。報知新京專賣支署查照云。」

請用裕泰公司最新出品之粉筆

敝公司自創銷調味精粉「富味」以來深蒙各界之援助始得今日之成績衷心感謝無可言宣惟有努力研究精益求精務期適合現代之需要稍報援助厚情之萬一最近又有發明而試驗成功一種日常所用之粉筆採最良之原料

品質優良

粉筆

絕對無砂

以最新之技術故出品純白如雪硬軟適宜尤絕對無砂遠勝坊間之粗品刻已製成大宗開始發售定價極端低廉以生字爲商標以雙童爲牌記仰各界人士不吝試用斯所至望

大連市同仁街三十六番地　富味本舖　裕泰公司粉筆部啓　電話長四三八四番

見本函索即寄

中國銀行特種存欵廣告

特種活期「零星儲蓄」以平日樽節所餘之欵零星儲蓄積小成多可作下列等項正用

零存整付（企業治產　婚喪儲蓄　失業預防　娛老基金）

預計將來有正大用途於平時分期預爲存儲以備到期支取一筆巨欵者宜採用此種儲蓄如每月存洋十元繼續存十五年到期可得本利四千四百八十五元五角二分倘再延緩十年提用不再按月續存可得本利一萬三千〇八十七元七角九分

整存整付（企業治產　婚喪儲蓄　其他基金）

凡籌有整欵未至應用時期不欲動用或學校會社等基金及其他企業公債金不動用者均宜採用此種儲蓄以期滾入利息愈積愈多如存三百四十二元十年滿期可得本利一千元如存一千一百七十四元二十年滿期可得本利一萬元

整存零付（養老年金　子女學費　遺族卹養）

預提一筆整欵備作將來額定用途分期支取者宜採用此種儲蓄如存一百元十五年後開始付還再分十年繼續不斷平均每年還付二次每次可付還本息四十一元七角共付廿次如存洋五百元十年後開始付還再分十年繼續不斷平均可還每年二次每次付付還本息一百廿二元〇七分共付廿次

存本付息（養老年金　子女學費　遺族卹養）

凡欲存本不動而以所得利息以備按時支用者宜採用此種儲蓄

又城內設有倉庫兩處日站設有倉庫一處專做皮張鬃尾及貨物押欵併代理中國保險公司保險業務等手續簡便利率從優如承惠商請至敝行接洽

本號開設以來多蒙各界諸君格外光顧不勝榮幸之至新近本號又復大行擴充改良烹調並由北平聘到名厨力求精美調和口味務合諸君之雅意以後尙祈特別關照隨時光降無任歡迎此啓

珍味中心　好評嘖々

北平飯館　扶桑仙館

大連市連鎖街　電話櫃專用　二二一一一

奉山鐵路局標售舊料佈告

總材第十七號

爲佈告事查本局皇姑屯工廠機務倉庫積存舊鋼鐵鉄桶等材料擬招商整批出售凡欲購買者可往該倉庫看貨至本局出納課繳納押金國幣貳百元後憑該收據向材料課領取標單及簡章並繳納印刷紙張費國幣壹元無論得標與否概不發還定於五月二十七日上午十時在本局會議室當衆開標凡投標商號均得蒞臨參觀特此佈告

春明大舞臺

大連西崗世界館前同昇舞臺舊址（呼出電話八八八六）

陰曆四月二十四日早一點開演六點止　星期四　（早價）包箱二元・池樓四毛・邊座二毛

喜彩蓮　喜彩春　李華我　梁寶祥　白少亭　宋玉杰　周洪斗　晚香玉　劉喜金　麻子紅　吳云升　李雙林　王瑞芳　葛長山　楊學增

唯一佳劇　杭州事故　蘇筱筱（全本）　妓女節烈情詞淋漓

王奎英　王連會　袁菊仙　喜彩霞　翟鳳仙　袁慶順　美鳳樓

白少亭　喜彩琴　張云亭　劉振山　張義泰　葛長山　楊學增　全武行　越虎城

王筱舫　周洪斗　韓文玉　周蘭香

陰曆四月二十四日晚七點開演十二點止　星期四　（晚價）包箱三元・池樓六角・邊座三毛

劉喜金　喜彩蓮　喜彩春　李華我　喜彩霞

袁慶順　宋玉杰　翟鳳仙　喜彩艷　麻子紅　韓文玉　吳云升　晚香玉　王奎英　李雙林　梁寶祥　喜彩飾　喜彩艷　周洪斗　王連會

（頭二本）貧女淚　拿手好戲情節悲苦　警化家庭特別完善

王筱舫　袁菊仙　王瑞舫　周洪斗　袁鳳仙　王連會　孫玉林　二美奪夫

白少亭　喜彩琴　張云亭　張義泰　劉振山　葛長山　袁慶順　全武行　戰冀州

社會病態之一

近世風俗日漓。人欲橫流。熙來攘往。儘多爭酒逐色。紅男綠女。尤夥談情說愛。於是有冥思妄想。而致背寐之變。或無眞個消魂。而染手淫之癖。或有妻室外遇。而縱淫敗度。漸至腎虧精乏。頭腦昏沉。四肢懈怠。心悸怔忡。夜不安眠。夢遺滑洩。骨蒸煩熱。陽萎早洩等病。必次第發生。環境愈劣。浸沉愈深。遂演成爲社會病態。若不及早救治。小則喪身絕嗣。大則弱種亡國。爲害之烈。可勝言哉。本社發行之

實驗 保腎固精丸

每盒一元 每打十元

功能益精髓。安神志。補氣血。滋眞陰。以治上述諸症。莫不藥到病除。百發百中。自民五發行以來。救治甚衆。故久爲社會所信仰。銷路發達。與時俱增。患病諸公及各地同業。務請均加注意。以脫苦海。而利營業。實所切盼。

愛華調經丸

每瓶一元 每打十元

專治婦女月經不調。或前或後。經來腹痛。年久不孕。孕多小產。赤帶白帶。面黃肌瘦。飲食乏味。晝夜潮熱等症。均能奏效如神。

愛華瘧疾丸

每瓶三角 每打三元

專治各種瘧疾。不論初起日久。或一日一發。或間日一發。或四日兩發。皆能根治。

止咳保肺片

大盒六角 小盒三角

專治新舊各種咳嗽。氣喘氣急。氣管發炎。久咳成癆。痰中帶血等症。均能立服立愈。靈驗異常。價廉功偉。舉世無匹。

楊製氣痛散

每盒二角 每打二元

專治各種肝胃氣痛。吐酸作嘔。肚飽氣悶。胸膈不舒。積食不化。口氣臭惡。呃逆反胃諸症。無論初起日久。皆能應效。

敬告東三省藥業各寶號公鑒

逕啓者。本社發行之實驗保腎固精丸。止咳保肺片等各種良藥。功效超羣。聲震社會。素蒙 鼎力推銷。生涯日臻發達。至爲感幸。惟自上年九一八事件發生後。郵局停辦。以致交通被阻。往還無從。不獨影響彼此營業。抑且有礙三省病家。興念及此。良深浩嘆。第閱 尊處與大連郵路。現仍照常通達。且往返較便。本社各藥。在大連各大同業。皆有經售。尊處所需各貨。皆可逕向大連各大同業批購。俾得照常供給病家需要。庶幾人己兩利。公私兩全。特此通告。諸希 公鑒是荷。

上海四馬路望平街 愛華製藥社謹啓

本社各種出品大連各大藥房均有出售

三井物產株式會社大連支店

營業科目 物品販賣、代辦客事、運輸輪船、造船、水火保險及附屬事業

滿洲出張所地址 牛莊、安東縣、奉天、新京、哈爾賓、

採辦貨物 滿洲特產物、麵粉、煤炭、煤燋、鐵道用品、各種機械（小野田龍牌洋灰、洋火、紙類、麻袋、木材、流安（肥田粉）其他化學肥料、酒精其他工業藥品、五金礦石類、綢緞布疋、鹽、海產物、沙糖、罐詰類、三井紅茶、伯剌西爾珈琲其他食品膠皮底鞋、

大連市山縣通八十二番地

電話代表七一〇一番

橫濱正金銀行大連支店

資本金壹億圓

積立金壹億壹千九百七十五萬圓

大連市大山通二番地

本店橫濱市

電話代表三一六一番

支店 日本 中華 南洋 歐美 東俄

東京、丸之內、名古屋、大阪、神戶、下關、長崎、長春、奉天、開原、牛莊、哈爾濱、北平、天津、青島、漢口、上海、香港、廣東、馬尼拉、新嘉坡、斯拉巴雅、巴達比亞、西德尼、斯馬蘭、蘭貢、加爾各答、孟買、加拉知、倫敦、柏林、漢堡、亞歷山魯、大、巴里、里約鐵加內盧、布哇、沙市、桑港、紐育、羅斯安鐵、斯、

協茂盛綢緞莊廣告

本號應時運到最流行之巧奇絨 雁翎縐振亞錦儒林綢呢絨嗶嘰棉織毛織 舉凡各界宜袷之衣料以及粗細地道皮貨寰球各種雜貨無不應有盡有批發零售價 格分外克己如蒙惠顧曷勝歡迎

大連市浪速町五十番地電話 零售部四六三二、四九八八 批發部五四五三

株式會社滿洲銀行

資本金一千萬圓

大連市伊勢町六十九番地

頭取村井啓太郎

電話代表四三二一番 振替貯金大連三三〇番

支店 金州、普蘭店、皮子窩、鞍山、奉天、小西關、撫順、本溪湖、安東縣、興隆街、開原、公主嶺、長春、吉林、范家屯

中華棧新社開幕

旅客福星

眞 正

自新洋鐵三樓 蓋式灰筋層房

大連常陸町三三、三七、四一、番地、

新社電話長 7971 大連樓上電 21646 樓下 4200 奧町棧櫃話 5744

破天荒十大特色

大屋寬濶各屋皆有自來水熱水洗臉盆站櫃大房躺椅銅床錦被電鈴西式大磁盆沐浴室由客自便分文不取自來水木便器自來水坐甬客便器客用信紙信封俱全冬則暖氣夏則風扇倍極完善應酹周到價廉便利報關上稅

營口 中華棧 電話八四九

長春 中華義昌公司 長電話二七八

哈爾濱 中華棧 道裡 電話四三五八 道外運輸部 電話二一三一 棧櫃 電話二七〇二

青島 中華棧 棧櫃 電話一四五九 東棧 電話一〇一八 錢莊 電話九九四

大連市奧町中華棧

主人 張炎町謹啓

勿大意

我常吩咐傭、要做菜肴必須加味の素、不然、丈夫不但不吃且被責罵、今日又忘加入、倘嘗此菜無味、若使完趕緊購來、畢竟我家無味の素不能辦厨事也。

調味精粉

味の素

（味之素）

(C—312)

近代人之日常生活之美與健康供獻品也

雙美人牌香皂

能起柔軟細泡氣味芳香使精神爽快之雙美人牌香皂

戀愛·偕逃·變賣 少女受紿悔不當初

惡徒狡計未售身先入囹圄

客棧直成販人根據地

市內常陸町某客棧。於日前十一日午間。有青年男女二人年皆約二十上下。稱係夫婦。前往投宿。記該二人數日未去。至十六日午後一時許大連署員前往檢查宿客。見該二人形容可疑。非似夫婦。加以盤詰。二人言語支吾。形現驚慌。當被拘署審問。始悉二人並非夫婦。女子係被誘拐來連者。來連後即擬將女子販賣於市內某娼窯內。獲欵逃走。但事尚未能成。遂被暴露。經審明之後。該署即將拐犯拘押。依法處罪。女方現已送交宏濟善堂寄養。一面通知其父母。令來連領回。按市內各客棧中。夙爲誘拐案之根據地。慘酷違背人道之事。時聞於其中。微聞彼等皆有相當聯絡。行跡詭密。故不易發覺。此不過其一耳。茲誌詳情如下。

女子王阿寶。年十八歲。原籍浙江省湖州縣人。現住上海市貝勒路。爲某**公舘女僕**。男子李公寶。年二十三歲。原籍江蘇省鎭江縣人。亦住上海貝勒路。前爲某汽車公司汽車司機。現無職業。因雙方居處近。每日相遇。久之俱生愛慕之心。後乃時相晤會。愛情漸篤。阿寶因於公舘服務。不得自由。李公寶是時**適告失業**。因無處托足。近來二人共謀。於本月七日作最後決議。相偕潛逃。公寶僞言到此謀得職業。從此可諧白首。阿寶不知其詐。因頗同意。乃**家人不備**。竊欵若干潛行外出。遂與李公寶乘是日由上海赴青島之汽船。向青島方逃走。至青島後。因謀職不成。繼續又由青島向大連出發之奉天丸汽船來連。該船至十一日午前十一時入港。二人下船後。即投宿常陸町某客棧李某至此。**携欵已罄**。漸處於生濟困難。宿費無法償付。後遂起意將王阿寶秘密賣與窰娼。得欵仍回原籍。人不知也詎阿寶已漸窺破李之用心。頗恨悔不當初。但己如入籠之鳥。不可施展。幸而販賣多日不成。遂被警署查知。否則神女隊裡。又多一可憐虫矣。」

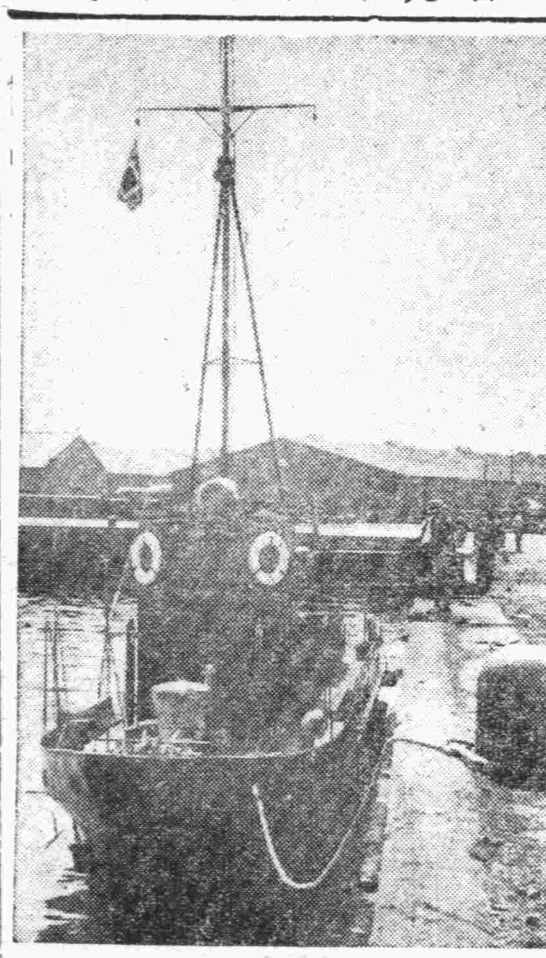

方面來電。亦係請求代爲搜查索飯販者。並告知逃犯三名皆爲拐騙旅館之慣犯。一爲小山太郎（二十六歲）。戴托力克眼鏡。身着和服。携有內裝日本商工錄及他項收証之紅皮鞄

滿洲牲畜

去年輸日數額

滿蒙以天然之牧畜地。據某機關調查。現各種畜類數已達二百七十萬匹之多。其中經由大連向日本方面輸出者。每年在五萬匹上下。然自滿變後。盜賊蜂起。失去交通安全。因之去年度輸出日本方面者。僅一萬七千一百六十四匹。今滿洲治安漸次恢復。交通專關已有整備。將來向日輸出必仍增多茲將去年度向日本各地輸出數誌之如左。

輸出地	連肉頭數	連骨頭數
神戶	二、四〇八	二、八二七
大阪	二、二〇四	一、四七六
廣島	六、〇〇五	四二四
下關	二四二	八一
吳	五〇	一六〇
宇品	四二	三七六
佐世保	五五	五三七
上海	—	二〇
門司	四八	一九九
軍艦	—	一〇
計	一一、〇五四	六、一一〇

市虎肇禍頻仍

◇自行車騎者險死輪下◇

◇齒落頭破車体被撞毀◇

事因司機不愼

大宇號一七八六號。乘客汽車。司機林吉慶年。二十四歲。日前十三日午午七時許。馳車向大連醫院方面送客。適有常盤橋港屋菓子商店董瑞興。年二十四歲乘自行車對面駛來。雙方皆未注意。及兩車接近。則已處於不可躲避之地。遂起正面衝突。乘自行車之董某。遂被汽車撞倒於地。車体撞壞。董某頭部及左腿部被撞負有重傷。齒牙並被撞落三個。因傷勢過重。即時倒死去。經時甚久始又甦生。肇事後汽車司機報告沙河口警署。一派司法主任率員前往檢驗。一方急將董某抬送市內博愛醫院施以應急治療。生命或無危險。經檢驗結果。判明係汽車司機大意所致。醫藥費及自行車損毀修理費。皆判令司機林某負責。事始解決云。」

生不同衾 死冀同穴……

一對多情男女欲自殺未遂

十六日午前九時三十分。市內老虎灘電車終點停留場附近。忽發現有青年男女二人。面部皆負火傷重傷。當經行路人發見。即報告桃源臺警察派出所。派人前往將二人傳於署內。經審問結果。男子名萩倉林作。年二十三歲。爲市內連鎖街勝又洋服店店員。女子渡邊靜子。年十八歲。爲春日町咖啡館女招待。因自年客歲二人即生戀愛。愛情漸達沸點。近因勝又洋服店於二日前於新京創設支店一處。即命萩倉某轉勤於新京工作。萩倉終不忘情於靜子。爲日不久。即秘密乘十五日晨新京來連列車來連。下車後即急往尋靜子話舊。相見之後。兩情纏綿。其樂彌濃。忽念情好若此。但白首難偕。於是又轉喜爲悲。俱感悲觀。遂起厭世觀念。竟欲同死。當即前往參拜大連神社。後赴老虎灘棒錘島。萩將預購之硝酸鉛水取出。各以之散於面部。希以此自殺云。該派出所審問一過。即解交大連警署。」

欲脫苦海無日 自殺謝情人

服毒遇救復生未得願償

藝技身世堪悲

市內逢坂町日人東博妓館。有藝妓原籍東京人早川媚子現年二十三歲。於十五日午前三時。在該館樓上洗臉室乘人不備之際。將該館中豫置之消毒藥曼埃酸加里藥水吞服多量。希圖自殺。後毒性發作。苦悶難堪。被同院姊妹岩井千代子者發見。遂急走告舘主。抬送附近之前田病院。救治經醫師施以應急手術治療。始得恢復原狀。然現仍在靜養中。後經調查自殺原因。判明媚子於本年四月在鹿兒島時。經人妥協將身以一千六百元押於該窰爲妓。自來連後。時念及身價有重。返付頗難。恐無出頭之日。並懷念現在日本廣島縣刑務所服務之情人川崎正一某。天涯海角。不得相見。遂生悲觀。時尋短見。此次遂背人自殺。不圖竟不得願償。其情實可憐云。」

連關稅收

三個月之統計

據關東廳貿易統計。本年至三月大連稅關關稅收入額爲一千六十五萬三千七百七十七元。與前年同期四百四十萬六千九百六十二元比較。增十四成六百二十四萬六千八百十五元。稅收額數如下。

（單位元）

稅種別	今年	去年
輸入稅	七、四五三、〇六五	一、九九九、〇八三
輸出稅	三、七九八、六六二	一、五九八、九九九
轉口稅	五、一九九	一、七〇六
噸稅	—	六〇五、〇四三
附加稅	三六九、九九三	三二一、四三二
合計	一〇、六五三、七七七	四、四〇六、九六二

預防瘋犬

大連警察署 昨施行注射

大連警察署。爲防狂犬發生每年施行狂犬豫防注射。今又屆注射期。該署自日昨十五日起至二十日止。派衛生係小幡小松原兩獸醫於該署實行狂犬注射。第一日受注射之犬六十頭。該署爲徹底預防計。將對管內所有畜犬者二千數百頭。俱施行注射云。」

患病求診 服藥斃命

警署檢驗死因

周水子住民姜集良。年二十二歲。近因患病。不能工作。於日前來連赴小崗子某中醫藥局診視。購得藥品一付。携之歸家。煎煮服食詎將藥服後。病不惟未減。反而沉重。爲時不久。遂於午後三時許死去。家人報告警察派出所。當電告大連警署。該署以姜某死因可疑。日昨派司法檢証官率員前往驗。以明是否服藥致死云。

春風和暖 衣服宜換

天成號 綢緞百貨店

貨色鮮艷種類豐富

每日 大賤賣

特別歡迎 惠顧參觀

●門市部電話六七五六 批發部電話二一〇九三

「海光」軍艦在日造竣 昨抵連港

明日離連航赴營口 用爲警戒沿海一帶

日本神戶川崎造船塲建造中之滿洲國海邊警察隊警備艇海光號軍艦。現已竣工。船長川田義雄。於前月二十五日即赴日接洽。於二十九日即由神戶出發。途中無事。於日昨十七日晨即安抵連濟。繫留於埠頭港內。三十八番地停泊中。該船容量四十五噸。速力一小時十三海里。特爲警備海沿一帶。該船建設對於各重要機關及兵器等。無不完善。號爲警備艇。川崎造船塲今後對與海光同種者。仍繼續建造四隻。豫定於本年六月中旬即可竣工。海光爲警備艇中第一船。該艦豫定於十九日晨出發向營口航行今後以營口爲中心。施行沿海一帶之海上警備云（圖即海光軍艦）

大連醫院廿一回 滿洲醫學會總會

定期廿一日起連開兩日

大連醫院定二十一二十二兩日間。開第二十一回滿洲醫學會總會。預定於是日參加總會出席者。有津崎京城帝國大學教授。及今村教授清野星野京都帝大二教授。箕田九州帝大教授。井上北海道帝大教授等。其研究事項大体爲在大連過去二十年間之麻疹病統計。觀察在滿日本農業移民之營養以日本人之白米主食而依改高粱主食時。其習慣之狀態能如何。去年於滿洲國內虎列拉之流行。奉天市之井水燒房之研究。滿蒙牛乳之研究。於昭和四年度以下施行豫防猩紅熱注射。小學兒童山液型調查。漢藥鹿茸研究（第一回報告）等數種。」

「小不忍亂大謀」……

夫婦口角鑄大錯

妻一怒出走展轉被騙賣 惡徒藉端詐財被控到官

現住沙河口警察署管內西山會春柳屯侯家溝第二區一百四十八番地山東人劉家風。於民十八年在原籍娶同村于姓女貴芝子爲妻。現年二十五歲。結婚後夫婦。感情頗洽。後於民十九年。因家鄉兵匪四起。民不聊生。劉某即偕其母與妻來連。後即覓居前記地點。以製糖爲業。生意亦頗稱不惡。劉爲人性暴。時與其母及妻發生口角。於上月初又細故口角。其母與妻於忿餘之下。竟相偕一去不返。後劉某百方尋找。終無所獲。日前劉某忽探知其妻已被現住市外西山會住之惡徒劉海臣將其妻誘拐賣於娼窰。遂尋劉索妻。劉海臣見家風情弱可欺。竟向強索二百元。始允將其妻交出。家風聞言。氣忿塡膺。忍無可忍。遂以誘拐罪控告於警署矣。」

紀伊町小火

市內紀伊町六十八番地住戶呂福延家。於日前十五日午後三時許。忽遭祝融税駕。烟火彌佈。火起後旋被家人發見。急報告大連消防署。當派全員馳車前往撲救。經數分鐘即被救滅。經調查起火原因。係因煮飯餘火未熄。將附近積薪燃着所致云。」

染房櫃夥 騙衣質當

日人越智五郎（三十五歲）行爲不正。性喜漁色。更善詐欺拐騙。去秋曾經人介紹充市內盤城町錦屋染房業外交員。該自任事後。終日不理櫃事。時被店主斥責。詎五郎去冬十二月十三日。於市內初音町德出某及聖德街佐田某收得染衣多件。當於某當舖中。得欵盡爲花天酒地消耗。於本年正月。店主見其不可救約。遂將解雇。日前德田及佐田前往該店取衣。去時見五郎不在。訊問店主。始悉五郎已被解雇四月。該二人知被將衣騙去。皆自認倒霉。垂頭喪氣而去。」

自古好事偏多魔

△美人兒將成人婦 △多情子憂憤自殺

從來良緣總坎坷

市內千代田町某雜貨商主退人。有女一名姿色秀麗。情竇早開。於附近住有國人劉益臣者。年二十三歲年少翩翩。貌甚優美。時至其家串門。日久該女見劉年少。劉見該女姿色亦佳。遂發生戀愛。熱度漸行增高。時刻難離。如膠似漆。大有非卿不嫁非君不娶之勢。二人早有白首之盟。詎知好事多魔。近來女父竟將其許嫁他人。女被迫舊禮教之下。以父母之命。不可或違。從此鬱々不樂。花容憔悴。乃於花前月下。將此事告知愛人劉某。劉某聞老鶯兒將情絲割斷。勢如冷水灌頂大失所望。如是憂鬱成疾。茶飯不思。由苦悶而生悲觀。竟於十六日清晨。乘人不備之際。竟將預購之多量大烟。全行吞下。希圖以了此生。移時毒性發作。正在苦悶難堪呻吟不已之間。被家人發見。睹狀知係服毒。急將送於附近某醫院。經醫師灌救。始得甦生。或無生命危險云。」

譚家屯墳墓

古佛會用地 各坟須遷移

譚家屯古佛建立會附近一帶空地中。多有國人古坟散在甚多。內有年久失修者。致屍骨暴露。觸目皆是。不但有傷人道。即於衛生亦有莫大妨碍。古佛建立會。今爲擴張建設用地。故各坟墓皆須遷移。將其遺骨整理。移於他處掩埋。聞如遲延時。該古佛建立會將自行隨意整理。或火焚或填平亦未可知云。」

黃花魚 汎濫期屆

水署派警備船 前赴龍口警戒

每年自五月下旬至六月上旬爲山東龍口附近海中黃花魚及家吉魚盛出之期。每逢此時大連營口安東諸地漁業者。必前往網撈。故海賊乘機思逞往年漁家被害者時有所聞。大連署有鑑及此。爲保護各漁家之安全計。特派所屬之警備船瓷海丸（一百十四噸）携帶機關槍手槍等武器。前往警戒。以防不測。該船定於明（十八日）出港云。」

連警國人署員

定期開家族會

大連警察署國人署員。定本月二十二十一兩日舉開家族會。地點擇於南山麓彌生公園內。值此百花爭妍。綠茵舖地之時。賞景觀花。藉爽胸襟。該署署員九十餘名屆時俱到會云

□人□事□消□息□

▲劉士選令弟結婚　花旗銀行外交劉士選（萬吉）君令弟。擇於廢曆九月八日與某女士行結婚典禮。劉君在連交遊頗廣。屆期往賀者當不乏人。現謹順昌福順義銀號代爲籌備一切

奉天市商會出售商業彙編啓事

啓者本會最近出版之商業彙編調查詳確編製清晰凡奉市各商之業務地點資本金額以及資本主執事人之姓名均分門別類萃於一冊爲留心商工業務者所必需惟調查印製需欵不貲本會因經費支絀除分送各機關及各法團外其他垂愛索閱者每冊酌收工本費國幣二元（由本會調查股代售外埠不加郵費）餘存無多購請從速

招募美麗之舞女

年齡　十八歲至二十五歲

人數　十名爲限

研究時間　一個月（無料敎授）

面會時間　午后五時至七時止

卒業後就職保証月收五十元以上

大連市山縣通一九八

ポンペイ跳舞場　電話二一四四二番

◇◇◇◇◇◇

▲▲絢爛奪目 肉香四溢

歐美超弩特作

歌舞春秋

世界第一大歌舞劇團助演

一百五十名妙齡少女出演

天然五色有聲片

是歌舞片中之王

是歌舞團中之雄

十七日公映

常盤座

◇◇◇◇◇◇

聲明父子脫離關係

啓者鄙人之子李玉聲年二十四歲不聽教訓在外任意枉爲嫖賭無忌與無賴子勾結傾騙親友受害者不少鄙人桑榆晚景家產被其蕩盡無法制止不得已登報聲明由此以後逆子玉聲在外招攬事非或與人欠債借欵一切新陳糾葛關係錢財等事鄙人概不負責以上情節早向親友說明恐未週知再爲登報聲明免被所騙謹啓

大同二年五月七日

熊岳城北倪家屯李慶祿啓

愬訃不週

不孝男鍾岳等罪孽深重不自殞滅禍延顯考懷德處士趙府君諱棠公痛於大同二年陰曆三月十九日戌時壽終正寢距生於前清光緒七年十一月初七日丑時享年五旬有三不孝男鍾岳等親視含歛遵禮成服茲卜於國曆五月三十一日六月一日即陰曆前五月初八日九日開弔成主國曆六月二日即陰曆前五月十一日發引扶柩安葬新塋恐未週知特登報哀此

訃聞

孤子　鍾嵐　鍾岳　鍾騏　鍾憲　泣血稽顙

鼎惠懇辭

族繁不及備載　通啕處公主嶺泰和順

靈設公主嶺本宅

敬告鐵工業所

敝店於滿洲爲工業用酸素瓦斯發賣之元祖開業以來十有數載蒙各方面之多大愛顧感謝莫鳴查熟練酸素溶接之工所無不隆盛者尚望倍前光顧不勝歡迎

營業科目　酸素　瓦斯　溶接　切斷　機械器具　電石（カーバイト）

大連市越後町一〇

泰和洋行　電話六七三九番

上海天一影片公司

慕維通片上發音全部對白中國有聲影片

最新出品　偉大悲劇　可歌　可泣　哀情佳片

導演 裘芑香　主演 陳玉梅　助演 孫敏

唯一動人傑作

雄壯偉大 哀情奇觀

蘭谷萍踪

全部對白 有聲影片

本公司十年以來之初次代表作

國產電業廿年以來之第一榮譽片

開創中國電影新紀元

超過世界一切大名片

代億萬青年大聲吶喊，

盡所有力量從事奮鬥，

生活重担的壓迫，

戀愛美夢的幻滅，

社會環境的桎梏，

現代青年的苦，

凡我青年諸君，

應當如何奮鬥，

掙脫生活的壓迫，

彌補戀愛的破滅，

打破環境的桎梏，

解除自身的苦悶，

本片中有深刻的暴露！

本片中有明確的指示！

比較配音影片有天淵之別

比較配音影片有特別可觀

本片是完全片上發音京語準確

本片是完全歌唱對白聲音洪亮

注意開映日期地點

國曆五月二十五日起在奉天

瀋陽電影院

公映三天　映期無多　幸勿失機

上海天一影片公司駐遼東三省發行謹啓

愛與生命 (二)

陳明中著

　漢口各種著名的報紙副刊和文藝雜誌上，還時常發現他的作品，所以校中師生都讚許他爲「有爲的青年作家」他的年紀還輕，外貌也還看得過去，倒不是一個討厭的人。他對於麗娟也非常情深，常々在找機會接近她，露出「甘拜下風」的樣子，不過他又常見他對於別的同學有點驕傲，自大，使她很不滿意。」

　藝術系的鄭君也是很年輕的

議論滔々地談些哲學上的重要問題，因此麗娟注意了他，並且不久就發現他也在打算着怎樣捕捉自己！……

　她實在有些煩惱了！她覺得這些男同學有些通病。「大都無聊！」就是文學系的葉君，藝術系的鄭君，哲學系的丁君，在她看來也還是很平庸，嚴格講恐怕一個也瞧不上眼。但他們的印象到底沒有被她遺忘。」還有大多數的傻子連姓名也不曾被她知道呢，——他們可以縈擾她，使她不能安心求學，她自己也覺得有些奇怪，這般人在她的腦海裡居然會佔有一穴地？要是不，或者讓牠再「空虛」一點不更好嗎？

　「無聊！她第三次，第四次這麼咒詛過了，才把那陌生的「情書」加封付郵；接着憶起那些青年「文學家」「藝術家」「哲學家」們，很不自在的對着鏡子撂了一撂頭髮，「暮春的天氣眞討厭！她嘆了口氣，腦裡似乎有些熱烘烘地。

　的確，江南的暮春天氣是最容易撩人情緒的，尤其是感覺性的落寞的青年女兒們。

　桃花已經開過了，草地上這裡飄一瓣殘英，那裡散一堆碎錦，隨着東風，俏俏含苞待放的院角的薔薇似乎也忍禁不住了，那朶朶的飛絮穿過柳兒儘管在醉人的和風中紛々飄墜：這是一個令人興奮，令人沈迷的暮春時際。

　麗娟覺得悶在校裡更是難耐，就答應了幾位女同學當天的邀約：吃過午飯，同去游漢陽的龜山，同去投入大自然的懷裡。

　「一共是三個人，麗娟，密司張和許。」

　麗娟到武昌來將近半年了。漢陽却還沒有去過。只是她每次從武昌城的漢陽門外，黃鶴樓頭，遙望着隔江聳峙的龜山，就會經引起過登臨的情緒：她想：雖然把龜山來比故鄉的峨嵋，那簡直要像芥菜子一樣

燕子飛向無極的天宇上下四方地劃着不規則的弧線，牠會像詩人的靈思一樣輕飄，她們走得那樣遲緩，也許是爲了貪看自然景色的原故。」

　「我們走快一點啊！」麗娟聽到後面踏來的一陣皮鞋聲，望々山脚還有百十步路，不免有些情急着：「後面的人怕要赶到我們前面來了！」

　「哦！是他們來了。」密斯張回頭望了一望，笑着告訴她們。」

　「那個？」麗娟和許不約而同的問着，一面也回頭一望。

　兩個穿西裝，一個着大學制服，一個披長袍的青年隊伍，麗娟已經認清楚那是文科的葉君，和打着藝術領帶的鄭君；餘是預科的同學。——還算好，他們都還不曾給她寫過「情書」，可以用不着規避了。

　「啊！你們也來了！」穿大學制服的是密斯許的族兄，她一見他們就打着招呼。許君也就舉手歡呼着：

　「啊！你們也在這裡，好極了——好極了！」

「……」

　彼此都招呼了，他們已經追隨在她們的身後，不能再越一步。

　這時麗娟的視線，不期而遇了葉的眼光，心頭突然悸動一下，——不妙！額角也有點微々發燒。她連忙望着前面的山巔，她彷彿覺着葉君的眼睛還釘在她的面上，然而那又好似迅雷欲來時的電閃，她已經來不及掩耳了——

「哦！密司雖今天也有興緻來遊玩，眞難得呀！」葉君走在他們的前面，而麗娟落在她們的身後，這使他利奪得了優先發言權。」

　「唔，遊玩總比悶守學校好。」她和葉君的談話這算是第二次。——第一次是在校中一個公開的集會上，也是由他先發問。」——此刻她心裡竟有些跳動，而葉君的神氣則很從容，她一面怕引起同伴的猜忌，一面自已却又在懷疑：大約他是同異性交際慣了，所以態度才那樣自然的？

　在平時以浪漫著稱的鄭君，現在只拘謹地偷望了麗娟一眼，他沒有說話，顯出一種侷促不安的可憐模樣，面色紅紅地，很使人發笑。麗娟今天覺得他倒有些天眞，忠實，平常未過分輕覷他。同時，葉君在她的心裡却變作個對女性很輕的男子了。」

　大家在山上走了一回，他們不曾離開。她們覺得疲倦了要在一叢大樹中的石上休憩，他們也就圍攏來，沒有打動。她們誰也在像煞欣賞，其實誰也在各自打算心

鄭君沒有坐，手頭揮着一隻杖，走去走來，在一丈以內，好幾個圈，他的限光時時麗娟與葉君之間溜過，表現內心裡起了怪樣的不安。對他們雖都沒有充分好感，但「好奇心」總是有的，她不能不注意着他們那些細微的表情。」

　「密司脫葉！最近又有什麼大作發表麼？」在閒談中，密斯許這樣接問。她把一張小小的繡着花邊的手巾咬在嘴角裡，滿面正含着風情。

　「沒有什麼！不過寫成了一部長篇創作……」

一般治牙　口腔外科　鑲牙入齒
大連奧町七八（電話三四九二）
仁和病院　齒科部
九州醫學士　盧清池

各藥房皆出售
婦女靈藥　女界福　調經種子
長生不老　絕對有效
大連德記全發藥房發行

走到腦筋上就成渾人
梅毒大瘡等症
在現出來的症狀上　請一試之

○類似酒刺之疙疸　○大便多硬
○類似痔漏的肛門病　○夜間不能安眠
○類似神經衰弱之諸症狀　○致成健忘與憂鬱症
○類似僂麻質斯的神經病　○脊髓癆與炎
○類似神經痛之脊髓　○呼吸發臭
○類似瘰癧之淋巴腫　○喉癰聲枯
○類似鼻加答兒之鼻塞　○頭髮脫落
○類似頭瘡之破傷　○全身倦怠發熱
○頭沈頭痛　○膠皮樣腫物之發生

無論何等之聖人君子於一生中因不注意而受害者頗多，以上各病狀在身上發現之時，若回省往時稍能憶及，即宜服用內服新藥解毒安樂錠以逐出潛伏身中之毒素而改造清潔之身体在注射六〇六號尚有餘毒時誤亦用安樂錠，淨化血液，則決無升於腦上與滲入脊髓中之憂處藥價六日分一元，二十日分三元，十五日分五元，經濟用七十二日分十元，務請指名購買安樂錠，萬一藥店中售罄時，請直接向本舖訂購，藥價請用郵政匯兌或振替方法賜下東京本鄉區菊坂町五一
本舖　河合洋行　電話小石川五一一二二　振替東京四六一八二二
東京日本橋區本町一丁目　總發賣處　玉置合名會社

人生無上之樂趣！戀的歡喜與性陶醉境！
●十七、八的姑娘●
●男女性愛讀本●
●春雨春宮●
●使人戀慕的秘訣●
●女性的赤裸々●
●初戀之誓●
●結婚初夜●
●日本美人裸體畫片●
●外國美人裸體畫片●
●浮世繪春宮●
十冊只需一圓
●以上十冊定價雖爲三圓今限二千部　大減價售一圓
●訂購之時務請將本報々名記入
日本東京中野新井四　振替東京五九七四七　倭奇文院書店

男女秘密
紅閨情史
禁斷の實
樂み草紙
手枕の草紙
倭奇文院

●空前之大珍書！（密圖挿入）
男女生殖器圖解全書
及性交法　妊娠避娠法　生殖器病　自宅療法
大減價只售壹圓
●裸體美人照片一組贈送
日本東京中野一七四　文秋社

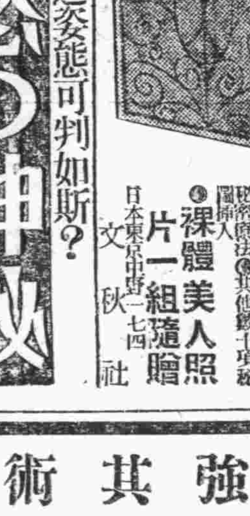

人類本能之姿態可判如斯？
性慾の神秘
青春之血潮高鳴
春情亂發　特別廉價
賣價金壹圓
發賣所　京文館

大廉賣　照像機
價金壹圓五角
三分間
東京カメラ普及會

轉弱爲強其術安在

神經衰弱者需要之原素

項叔鳴君玉照

神經衰弱腦力衰殘是爲大患治之不可或緩大抵腦系虧損者非得新血不易復原韋廉士醫生紅色補丸功能速生新潔稠濃之血液以充補虧耗之神經使全休壯强胃口增進疾病消除所以此丸爲補血健腦偉大專品男女服用之而收良効者指不勝屈也茲姑舉項君叔鳴一例以爲証焉　項君係天津市財政局書記其來書云「鄙因用腦過度致神經衰弱憔悴萎頓腰背痠疼夜眠不安等症一再侵襲痛苦殊深幸承友好王君介紹韋廉士醫生紅色補丸服用不久即見大效無何諸症霍然康健恢復矣感佩之餘因書此以誌謝焉」　君如同病相憐請即日以韋廉士醫生紅色補丸治之其功無分男女老少一樣神效　各藥房均有出售或直向上海江西路四五一號韋廉士醫生藥局購備每瓶一元五角六瓶八元中國境內郵力不加

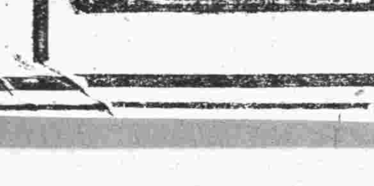

君不能以治咳藥水藥丸灌輸入肺

君能使之入肺者只有噏用

韋廉士吸入止咳片之藥氣

除氣体外無論何物均不能入肺然則君患咳嗽傷風哮喘氣管支炎胸喉等疾何以服用僅僅入胃之藥乎韋廉士吸入止咳片奏效可期於數次呼吸之間因其治療原則與衆不同蓋能直達肺部故也此藥片含在口中緩緩鎔化即發出偉大治療之氣体隨呼吸入咽喉氣管肺部達及各該部膜衣深處而去其病源所以君苟咳嗽或患其他喉胸疾病請試此吸入止咳片直接吸入其治療也

各藥房均有出售每瓶一元或直向上海江西路四五一號韋廉士醫生藥局購買每瓶一元二角郵費遠近一律不收

危險可怕的淋毒服
哈郎淋濁丸可根本撲滅

疾病之最可懼者，莫若淋症焉，然今之人惟知虎列拉、百斯篤、肺諸症之可懼，而不知淋症之最可懼，故染此症者，其初不甚關心，從不施以根治之法，其毒傳染禍於妻子，從中如慢性淋症，病勢緩慢，不甚覺痛苦，竟至貽最輕視之，然其毒極猛烈，如不及早調治，則蔓延體內，觸發膀胱加答兒、副睾丸炎、攝護腺炎、尿道狹窄諸症，殆有生命之虞，此內如睾丸炎，最爲可懼之症，一患此症，則精蟲滅盡，終身無子，加以刺擊首腦及脊髓，故爲陽萎不舉，精液早漏，夢中遺精，夜不安眠，記性減退，身體衰弱百病叢至其害不可勝數

哈郎淋濁丸，於一切淋症，効驗如神，聲譽日揚不脛而走，今則世稱爲淋症藥中霸王，然文明之世，藥學進步，日新月異，且以淋症最以早治爲主，故敝舖請教於專門大家，百方攻究，苦思力索，遂調得一祕方新藥，名曰哈郎治淋座藥，此藥係插入患部，所謂外用藥也，花柳專門醫院等稱之曰直達療法，大抵用此藥三四次，則膿止痛除，頓覺輕快，効驗神速，信可驚異，凡淋症患者先用哈郎淋濁丸調治其內而用哈郎治淋座藥，掃毒其外，則內外相應，奇効如神，雖極猛烈極頑惡之症莫不裁然根治
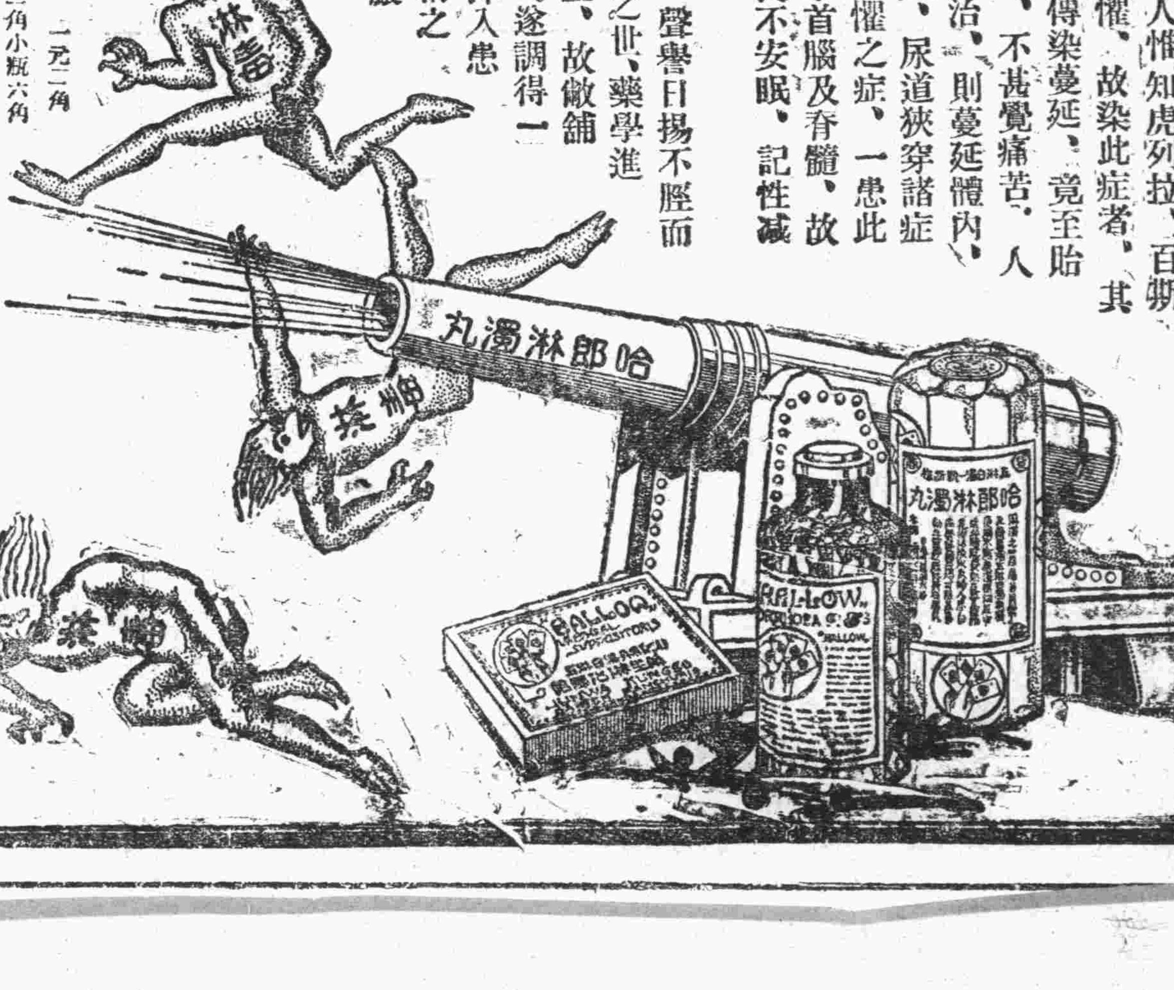
哈郎淋濁丸（特製）大瓶四元　中瓶二元五角　小瓶一元二角
哈郎淋濁丸（普通）大瓶二元　中瓶一元二角　小瓶六角
哈郎治淋座藥　大盒一元　小盒五角
哈郎良藥各埠大藥房均有代售　發售處　大連山縣通九十一番地　順和公司藥房